

# INFORMACIÓN CON RELEVANCIA PRUDENCIAL

31/12/2018



**CAJA RURAL DE ALCORA**

## ÍNDICE

|  |    |
|--|----|
| 1. REQUERIMIENTOS GENERALES DE INFORMACIÓN.....  | 4  |
| 1.1 Entidad.....   | 4  |
| 1.2 Integración en un Mecanismo Institucional de Protección.....   | 5  |
| 1.3 Ámbito de aplicación.....  | 5  |
| 1.4 Gestión del riesgo.....  | 6  |
| 1.4.1 Estrategia y principios de gestión del riesgo.....   | 6  |
| 1.4.2 Gobierno corporativo.....  | 7  |
| 1.4.2.1 Composición y funcionamiento del órgano de administración.....   | 7  |
| 1.4.2.2 Funciones y responsabilidades en la gestión del riesgo, su control interno y la adecuación de capital..... | 9  |
| 1.4.3 Comisiones y comités involucrados en la gestión y control de riesgos.....                                    | 10 |
| 1.4.4 Funciones involucradas en la gestión y control de riesgos.....   | 11 |
| 1.4.5 Perfil global de riesgos.....  | 11 |
| 1.4.6 Gestión del riesgo de crédito.....   | 12 |
| 1.4.7 Gestión del riesgo de mercado.....   | 17 |
| 1.4.8 Gestión del riesgo de tipo de interés estructural de balance.....  | 18 |
| 1.4.9 Gestión del riesgo de liquidez.....  | 18 |
| 1.4.10 Gestión del riesgo operacional.....   | 19 |
| 1.4.11 Modelo de control interno.....  | 20 |
| 1.4 Prácticas y políticas de remuneración.....   | 20 |
| 2. RECURSOS PROPIOS COMPUTABLES.....   | 23 |
| 2.1 Recursos propios computables.....  | 23 |
| 2.2 Composición del capital de nivel 1 ordinario.....  | 24 |
| 2.2.1 Instrumentos de capital ordinario.....   | 24 |
| 2.2.2 Reservas y otros elementos de capital de nivel 1 ordinario.....  | 24 |
| 2.2.3 Deducciones y ajustes transitorios del capital de nivel 1 ordinario.....                                     | 24 |
| 2.3 Composición del capital de nivel 1 adicional.....  | 24 |
| 2.4 Composición del capital de nivel 2.....  | 24 |
| 2.4.1 Instrumentos de capital de nivel 2.....  | 24 |
| 2.4.2 Deducciones del capital de nivel 2.....  | 24 |
| 2.5 Conciliación con los estados financieros auditados.....  | 24 |
| 3. REQUERIMIENTOS DE RECURSOS PROPIOS.....   | 26 |
| 3.1 Requerimientos mínimos de recursos propios.....  | 26 |
| 3.2 Requerimientos mínimos por riesgo de crédito.....  | 26 |
| 3.3 Evaluación de la suficiencia del capital y de la liquidez.....   | 26 |
| 4. RIESGOS DE CRÉDITO Y DE DILUCIÓN.....   | 28 |
| 4.1 Información general.....   | 28 |
| 4.1.1 Definición de exposiciones deterioradas y las correcciones de valor.....                                     | 28 |
| 4.1.2 Valor y distribución de las exposiciones.....  | 31 |
| 4.1.3 Resultados por deterioro de activos y provisiones.....   | 33 |
| 4.1.4 Riesgo de contraparte.....   | 33 |
| 4.2 Información complementaria.....  | 33 |
| 4.2.1 Exposiciones ponderadas por riesgo. Método estándar.....   | 33 |
| 4.2.2 Operaciones de titulización.....   | 35 |
| 4.2.3 Técnicas de reducción del riesgo de crédito.....   | 35 |
| 5. RIESGO DE LA CARTERA DE NEGOCIACIÓN.....  | 38 |
| 6. RIESGO OPERACIONAL.....   | 39 |
| 7. PARTICIPACIONES E INSTRUMENTOS DE CAPITAL NO INCLUIDOS EN LA CARTERA DE NEGOCIACIÓN.....                        | 40 |
| 7.1 Principios y políticas contables. Métodos de valoración aplicados.....   | 40 |
| 7.1.1 Definición y clasificación de los instrumentos de capital.....   | 40 |
| 7.1.2 Valoración y registro de resultados.....   | 40 |
| 7.2 Valor y distribución de las exposiciones.....  | 41 |

---

|   |    |
|---|----|
| 8. RIESGO DE TIPO DE INTERÉS EN POSICIONES NO INCLUIDAS EN LA CARTERA DE NEGOCIACIÓN..... | 42 |
| 9. APALANCAMIENTO.....  | 43 |
| 10. ACTIVOS CON CARGAS .....  | 44 |

## 1. REQUERIMIENTOS GENERALES DE INFORMACIÓN

### 1.1 Entidad

Caja Rural San José de Alcora, S. Coop. de Crédito V. (en adelante, la Caja o la Entidad) es una entidad sujeta a la normativa y regulaciones de las entidades bancarias que operan en España. La Caja es una cooperativa de crédito de primer grado asociada a la Asociación Española de Cajas Rurales, regulada por la Ley de Cooperativas de Crédito de 26 de mayo de 1989 y su posterior desarrollo en el R.D. 84/1993 por el que se aprueba el Reglamento de la citada Ley, la Ley 27/1999, de 17 de julio, de Cooperativas y otras disposiciones aplicables.

La Caja tiene como actividad típica y habitual el recibir fondos del público en forma de depósito, préstamo, cesión temporal de activos financieros u otras análogas que lleven aparejada la obligación de su restitución, aplicándolos por cuenta propia a la concesión de créditos u otras operaciones de análoga naturaleza que permitan atender las necesidades financieras de sus socios y de terceros. A tal fin podrá realizar toda clase de operaciones activas, pasivas y de servicios que sean propias de las entidades de crédito, con atención preferente a las necesidades financieras de sus socios.

La Caja podrá realizar las actividades y servicios propios de su objeto social con terceros no socios, sin otras limitaciones que las señaladas en cada momento por la legislación vigente, los que prestará principalmente en el medio rural.

Las actividades que integran el objeto social, que se limitan a las propias de las entidades de crédito, podrán ser desarrolladas, total o parcialmente, de modo indirecto, mediante la titularidad de acciones o participaciones en sociedades mercantiles o civiles con objeto idéntico o análogo al de la Caja, pudiendo acceder a la condición de miembro de los mercados organizados correspondientes y contraer otros vínculos con personas físicas o jurídicas.

Para el desarrollo de su actividad mantiene 3 sucursales, en la localidad de Alcora.

La Entidad está integrada en el Fondo de Garantía de Depósitos de Entidades de Crédito (creado por el Real Decreto-ley 16/2011, de 14 de octubre). Asimismo, se encuentra inscrita en el Registro Especial de Cooperativas de Crédito con el número 3113.

### Estrategia y modelo de negocio

La misión de la Caja consiste en ser en un actor financiero de relevancia en su ámbito de actuación (localidad de Alcora), cubriendo las necesidades de sus socios y clientes a través de la prestación de unos servicios de elevada calidad y de una propuesta de valor personalizada desde la cercanía que brindan su tamaño y arraigo en su mercado geográfico, manteniéndose fiel en todo momento a los principios inspiradores del cooperativismo (incluida su relevante aportación a la educación y promoción del mismo) y garantizando los intereses legítimos de los empleados.

Para ello, la Entidad dispone de un equipo cualificado, un completo catálogo de productos y servicios y una fuerte implantación, encontrándose disponible para los clientes a través de una amplia gama de canales: red de oficinas, cajeros (propios y de otras entidades con las que dispone de acuerdos suscritos al respecto en condiciones ventajosas) y banca a distancia (internet, banca telefónica y móvil).

El tradicional liderazgo ejercido por la Caja en su ámbito geográfico de actuación se apoya en un modelo de negocio caracterizado por la cercanía, un profundo conocimiento de los clientes y una elevada fidelización de la clientela como consecuencia de las relaciones existentes y de la calidad de los servicios prestados, vertebrados en torno a las siguientes líneas de negocio:

- Banca de Particulares
- Banca de Empresas

Adicionalmente, cabe destacar la Unidad de Tesorería y Mercados, a través de la cual se desarrolla la actividad de trading en mercados financieros y se gestiona el riesgo estructural de balance.

El modelo de gestión especializada de la Caja se complementa con un sistema de distribución multicanal. Los canales digitales posibilitan a la Entidad ofrecer a sus clientes una banca de calidad, accesible y disponible en cualquier lugar y hora. En este sentido, la tecnología y la innovación permanente son esenciales para desarrollar nuevas formas de relación de los clientes con la entidad, facilitarles el asesoramiento personalizado que requieren y disponer de servicios y productos de alto valor añadido que cubran sus necesidades.

Gracias al modelo de banca cooperativa implantado en torno a Banco Cooperativo Español, Rural Grupo Asegurador y Rural Servicios Informáticos entre otras participadas, la Entidad dispone de acceso a una serie de servicios, mercados e infraestructura tecnológica que le permiten adaptarse a las necesidades del negocio y a las exigencias regulatorias, respondiendo a los requerimientos de los clientes, anticipándose a sus necesidades y favoreciendo en última instancia el crecimiento orgánico.

## **1.2 Integración en un Mecanismo Institucional de Protección**

Para un adecuado entendimiento estratégico y de control y gestión riesgos por parte de la Entidad, cabe destacar su participación en un Mecanismo Institucional de Protección (MIP). El MIP es un mecanismo de apoyo y defensa mutua intercooperativo creado en el seno de la Asociación Española de Cajas Rurales (AECR) para beneficio de las Entidades Asociadas, gozando de la consideración de Sistema Institucional de Protección en el sentido que a este término se da en el artículo 113.7 del Reglamento Europeo 575/2013 en virtud de la autorización concedida por la autoridad competente. Lo constituyen las 29 Cajas integradas en la AECR junto con la sociedad holding tenedora de las participaciones financieras comunes y el Banco Cooperativo Español.

El MIP carece de personalidad jurídica, entendiéndose como el conjunto complejo de medios patrimoniales, derechos, obligaciones y compromisos que se recogen en los Estatutos de la AECR y en la documentación que los desarrollan. Su finalidad es contribuir a preservar la estabilidad financiera de sus miembros, individualmente y en conjunto, sin perjuicio de los deberes y facultades de otros organismos o personas responsables y de la obligación, que compete a cada miembro del MIP, de salvaguardar su propia solvencia.

Adicionalmente, la AECR vela para que cada Caja cumpla con sus requerimientos mínimos de solvencia individual establecidos por la normativa vigente y el supervisor en cada momento.

Como principal pilar sobre el que se apoya la mejora de la solvencia, el fondo se dota de personalidad jurídica independiente y patrimonio separado del de sus miembros. Se constituye a partir de las aportaciones individuales de cada uno de los miembros del MIP con el objetivo de alcanzar un volumen suficiente para cumplir sus fines (del cual ya dispone en el momento actual) teniendo en cuenta los resultados de las pruebas de resistencia que realiza. El patrimonio neto no comprometido para operaciones de asistencia financiera estará invertido en activos líquidos y de elevada calidad crediticia.

Así mismo y como parte de la incorporación al MIP, la Entidad se compromete al cumplimiento (objeto de monitorización continua a nivel centralizado) de una serie de políticas, controles y ratios superiores a los que, en cada momento, sean exigibles conforme a la normativa vigente, reforzando de este modo el ambiente de control y gestión de riesgos.

## **1.3 Ámbito de aplicación**

La legislación vigente sobre recursos propios y supervisión de las entidades de crédito españolas la constituyen básicamente la Directiva Comunitaria 2013/36/UE del Parlamento Europeo y del Consejo relativa al acceso a la actividad de las entidades de crédito y a la supervisión prudencial de las entidades de crédito y las empresas de inversión (CRD IV); el Reglamento 575/2013 del Parlamento Europeo y del Consejo sobre los requisitos prudenciales de las entidades de crédito y las empresas de inversión (CRR); la Ley 10/2014 de ordenación, supervisión y solvencia de entidades de crédito; el Real Decreto 84/2015 que la desarrolla y las Circulares 2/2014, 3/2014, 2/2016 y 3/2017 de Banco de España.

De acuerdo con la parte octava del capítulo primero del Reglamento UE 575/2013 y el artículo 85 de la Ley 10/2014, las entidades deben publicar, al menos anualmente, información relevante para la adecuada

comprensión de su perfil de negocio, de sus políticas y objetivos en materia de gestión del riesgo, así como un detalle de su exposición a los distintos riesgos y la composición de su base de capital. El presente informe es el reflejo del cumplimiento de estos requerimientos a 31 de diciembre de 2018 por parte de la Entidad.

Así mismo, de conformidad con la Guía “EBA/GL/2016/11”, la información contenida en este documento responde a los principios de claridad, significatividad, coherencia a lo largo del tiempo y comparabilidad entre entidades, describiendo las principales actividades de la Caja y sus riesgos significativos y proporcionando información cuantitativa y cualitativa sobre los procesos y procedimientos que la entidad utiliza para identificar, medir y gestionar esos riesgos.

La información contenida en este documento, en la medida en que no se encuentre cubierta por la auditoría de cuentas anuales, ha sido verificada con carácter previo a su publicación por Auditoría Interna, presentada al Comité de Auditoría y aprobada por el Consejo Rector con fecha 26 de junio de 2019.

## **1.4 Gestión del riesgo**

### **1.4.1 Estrategia y principios de gestión del riesgo**

El adverso entorno en el que se ha venido desarrollando la actividad económica en los últimos años ha puesto de manifiesto la importancia capital que tiene para las entidades financieras la adecuada gestión de sus riesgos. Para Caja Rural de Alcora, la calidad en la gestión del riesgo constituye una de sus señas de identidad y un ámbito prioritario de actuación, tratándose de un elemento diferenciador de su gestión que, gracias a la combinación de unas políticas prudentes y el uso de metodologías y procedimientos de efectividad contrastada, permiten la obtención recurrente y saneada de resultados, así como gozar de una holgada posición de solvencia.

La profundidad de la recesión económica y las turbulencias que han afectado a los mercados financieros desde 2007 han puesto a prueba la efectividad de las políticas de gestión de riesgos del Grupo. La aplicación de estas políticas se ha traducido en una exposición muy limitada al tipo de instrumentos, exposiciones y operativas más afectados por la crisis financiera, habiéndose extremado la gestión de la liquidez sin perjuicio de la buena situación de nuestra Caja.

Los principios que rigen el control y la gestión de riesgos en Caja Rural de Alcora pueden resumirse del siguiente modo:

- Perfil de riesgo adecuado a los objetivos estratégicos, entre los que se encuentra un elevado nivel de solvencia.
- Sólido sistema de gobierno corporativo.
- Segregación de funciones, garantizando la independencia de la función de control y gestión integral de los riesgos en relación con las áreas generadoras de ellos.
- Vocación de apoyo al negocio, sin menoscabo del principio anterior y manteniendo la calidad del riesgo conforme al perfil de riesgo de la Caja.
- Política de atribuciones y mecanismos de control estructurados y adecuados a las distintas fases de los circuitos de riesgos, asegurando de este modo una gestión adecuada del riesgo y un perfil acorde a los parámetros definidos por el Consejo Rector y la Alta Dirección.
- Utilización de sistemas adecuados de identificación, medición, control y seguimiento de los riesgos.
- Políticas y procedimientos de reducción de riesgos mediante el uso de técnicas de mitigación de contrastada eficacia y validez jurídica.
- Asignación de capital adecuada al nivel de riesgo asumido y el entorno económico en el que opera la Entidad.

Estos principios generales se complementan con los principios enunciados en el “Marco de Apetito al Riesgo” aprobado por el órgano de administración. Uno de los objetivos fundamentales de Caja Rural de Alcora es mantener un perfil de riesgos moderado y prudente, que le permita conseguir un balance equilibrado y saneado y una cuenta de resultados recurrente y sostenible en el tiempo. Para ello, se define el apetito y la tolerancia al riesgo que la Entidad está dispuesta a asumir en el ejercicio de su actividad sobre la base de los siguientes principios:

- Implantación de estrategias, políticas y sistemas de gestión prudentes y adecuados al tamaño, naturaleza y complejidad de las actividades de la Entidad.
- Cumplimiento y adecuación de las actuaciones del Grupo a las exigencias, límites y restricciones regulatorias establecidas.
- Mantenimiento de una baja o moderada exposición relativa a todos los riesgos.
- Diversificación de riesgos con el propósito de evitar niveles de concentración excesivos adicionales a los derivados del ámbito de actuación de la Entidad.
- Crecimiento equilibrado de los recursos de clientes, buscando la diversificación de fuentes, contrapartes, instrumentos y vencimientos, así como gestionando activamente su coste.
- Mantenimiento de unos niveles adecuados de solvencia, con holgura sobre los mínimos regulatorios requeridos y adecuados al perfil y al apetito al riesgo del Grupo.

Para mantener este perfil de riesgo se establece un conjunto de métricas clave en relación con los niveles de los distintos riesgos, la calidad y recurrencia de los resultados, la liquidez y la solvencia. Para cada una de estas métricas se definen unos niveles de tolerancia al riesgo que el Grupo está dispuesto a asumir.

En las métricas más relevantes se establecen adicionalmente sus objetivos a largo plazo. Estos objetivos y niveles se actualizan y se aprueban, al menos anualmente, por el Consejo Rector a propuesta del Comité de Auditoría y Riesgos.

El primer nivel de responsabilidad lo asume el Consejo Rector, quien define y aprueba el apetito al riesgo del Grupo. A través de los principios definidos por el Consejo se alinean el apetito al riesgo y la estrategia.

El seguimiento del cumplimiento del Marco de Apetito al Riesgo se realiza a través de métricas de nivel 1 y nivel 2, existentes para cada tipo de riesgo al que está expuesto el Grupo. Todas ellas son objeto de seguimiento por parte del Consejo Rector a través de un reporting periódico. Las métricas de nivel 1 son las más relevantes y son objeto de un seguimiento más profundo; las de nivel 2 complementan a las anteriores.

Todas las métricas tienen definido un objetivo, tolerancia y límite. En cada métrica, el objetivo es el valor que cumple con el apetito fijado; la tolerancia marca el umbral (alerta) a partir del cual se toman medidas de gestión, control y seguimiento reforzados para volver a la situación objetivo y por último, el límite es el nivel que el Grupo no quiere traspasar en ningún caso, dando lugar, si esa situación se produjera, a la adopción de medidas contundentes para la recuperación de niveles acordes con las directrices establecidas por el Consejo.

El Marco de Apetito al Riesgo constituye así un instrumento de gobierno para asegurar que los niveles de riesgo asumidos son coherentes con la estrategia y planes de negocio del Grupo, sin perjuicio de los límites que sobre los distintos riesgos se establecen y se siguen regularmente a través de los correspondientes Comités y de la estructura organizativa.

#### **1.4.2 Gobierno corporativo**

Los órganos de gobierno son la Asamblea General de Socios y el Consejo Rector, siendo este último el órgano de administración ("management body" al que la EBA alude en su regulación y en sus guías) sin perjuicio de las materias competencia de la Asamblea General.

##### **1.4.2.1 Composición y funcionamiento del órgano de administración**

Los aspectos relativos a la composición, funciones, reglas de organización y funcionamiento y facultades de los distintos órganos de gobierno de la Caja aparecen recogidos de forma detallada en los Estatutos de la Entidad, en sus manuales de funciones y en la normativa interna.

En este apartado se recogen los aspectos más relevantes de su composición y funcionamiento atendiendo a las disposiciones contenidas en la Guía GL44 sobre gobierno interno de la EBA ("Guidelines on internal governance") y a los requisitos de honorabilidad, experiencia y buen gobierno de las entidades de crédito españolas establecidos por la Ley 10/2014, de 26 de junio, de ordenación, supervisión y solvencia de entidades de crédito, el Real Decreto 84/2015 que la desarrolla y la Circular 2/2016, de 29 de enero, de Banco de España.

El **Consejo Rector** de la Caja se encuentra constituido por 12 **miembros**, los cuales cumplen los requisitos establecidos por las disposiciones legales anteriormente mencionadas, entre los que cabe destacar:

- Gozar de reconocida honorabilidad comercial y profesional. Concorre honorabilidad comercial y profesional en quienes hayan venido mostrando una conducta personal, comercial y profesional que no arroje dudas sobre su capacidad para desempeñar una diligente y prudente gestión de la Entidad. Para realizar esa valoración se considera toda la información disponible, incluyendo la trayectoria profesional del consejero en su relación con las autoridades de regulación y supervisión; las razones por las que hubiera sido despedido o cesado en puestos o cargos anteriores; su historial de solvencia personal y de cumplimiento de sus obligaciones; los resultados obtenidos en el desempeño de sus responsabilidades; su actuación profesional; si hubiese ocupado cargos de responsabilidad en entidades de crédito que hayan estado sometidas a un proceso de reestructuración o resolución; o si hubiera estado inhabilitado conforme a la Ley 22/2003, de 9 de julio, Concursal, mientras no haya concluido el período de inhabilitación fijado en la sentencia de calificación del concurso, y los quebrados y concursados no rehabilitados en procedimientos concursales anteriores a la entrada en vigor de la referida ley; así como la ausencia de condenas por comisión de delitos dolosos y sanciones por infracciones administrativas convenientemente valoradas conforme al artículo 2.2 del Real Decreto 1245/1995 tras su modificación por el Real Decreto 256/2013, de 12 de abril.
- Poseer conocimientos y experiencia adecuados para ejercer sus funciones, lo que requiere contar con formación del nivel y perfil adecuado, en particular en las áreas de banca y servicios financieros, y experiencia práctica relevante derivada de sus anteriores ocupaciones durante periodos de tiempo suficientemente largos. Para la evaluación del cumplimiento de este requisito se tienen en cuenta:
  - Los conocimientos adquiridos en un entorno académico y la experiencia en el desarrollo profesional de funciones similares en otras entidades.
  - La naturaleza y complejidad de los puestos desempeñados.
  - Las competencias y poderes de decisión y responsabilidades asumidos, así como el número de personas a su cargo.
  - El conocimiento técnico alcanzado sobre el sector financiero y los riesgos que deben gestionar y/o supervisar.

En todo caso, el criterio de experiencia se aplica valorando la naturaleza, escala y complejidad de la actividad de la Entidad y las funciones y responsabilidades concretas del puesto asignado a cada consejero.

Así mismo, el Consejo Rector cuenta con miembros que, considerados en su conjunto, reúnen la suficiente experiencia profesional en el gobierno de entidades financieras para asegurar la capacidad efectiva del Consejo Rector de tomar decisiones de forma independiente y autónoma en beneficio de la entidad.

- Estar en disposición de ejercer un buen gobierno de la Entidad. La evaluación de este requisito contempla:
  - La eventual presencia de potenciales conflictos de interés que generen influencias indebidas de terceros derivados de:
    - Los cargos desempeñados en el pasado o en el presente en la misma entidad o en otras organizaciones privadas o públicas, o;
    - Una relación personal, profesional o económica con otros miembros del Consejo Rector de la Entidad.
  - La capacidad de ofrecer dedicación suficiente para llevar a cabo las funciones correspondientes.

Los requisitos de honorabilidad, conocimiento y experiencia concurren igualmente en el **Director General y en las personas que asumen funciones de control interno y/u ocupan puestos claves** para el desarrollo diario de la actividad bancaria de la Entidad, que dispone de procedimientos internos adecuados para llevar a cabo la selección y evaluación continua de este colectivo y de los miembros de su Consejo Rector.



Si durante el ejercicio de su actividad concurrese en algún consejero o miembro de la Alta Dirección alguna circunstancia que pudiera alterar el cumplimiento de los requisitos establecidos, la Caja lo comunicaría al Banco de España en el plazo máximo de quince días hábiles y velaría por la subsanación de las deficiencias identificadas, procediendo en caso de ser necesario a la separación temporal o definitiva del cargo de la persona en cuestión.

La designación de nuevos miembros del Consejo Rector y del Director General es comunicada previamente al Banco de España para su valoración, disponiendo la Entidad de un programa de información que facilita la adquisición rápida y eficiente de un primer nivel de conocimiento de la Caja.

La composición del Consejo Rector contempla la presencia de manera proporcionada de miembros ejecutivos y no ejecutivos, favoreciendo de ese modo una combinación adecuada en términos de experiencia, objetividad e independencia.

Por lo que respecta al **funcionamiento del Consejo Rector**, éste celebra sus reuniones de acuerdo con un calendario anual.

Cuando los consejeros no pueden asistir personalmente a la reunión, pueden delegar en cualquier otro consejero para que les represente en aquélla a todos los efectos, por escrito y con carácter especial para cada sesión. Para que el Consejo Rector quede válidamente constituido es necesaria la asistencia, presentes o representados, de más de la mitad de sus miembros.

Todo miembro del Consejo puede solicitar la inclusión de cualquier otro punto no incluido en el proyecto de orden del día que el Presidente proponga. Salvo en los casos en los que específicamente se requiera una mayoría superior por disposición legal, estatutaria o del Reglamento del Consejo Rector, los acuerdos se adoptan por mayoría absoluta de los consejeros asistentes, presentes y representados. El Presidente tiene voto de calidad para decidir los empates.

De conformidad con los requisitos de la EBA, la Caja tiene establecidas reglas de sustitución interina para el ejercicio circunstancial (aplicable para casos de ausencia, imposibilidad o indisposición) de las funciones del Presidente del Consejo Rector, así como procedimientos para su sustitución o sucesión de manera ordenada y conforme a la legislación vigente. Asimismo, el nombramiento de los consejeros y la determinación del periodo para el que son elegidos se realizan de modo que se evite la sustitución de un número elevado de manera simultánea o excesivamente cercana en el tiempo cuando ello pueda dificultar un adecuado ejercicio de sus funciones por parte del órgano de administración.

El deber de diligente administración incluye el de informarse adecuadamente sobre la marcha de la Caja y dotar el ejercicio de sus funciones de independencia, objetividad y solidez, dedicando el tiempo y esfuerzo necesarios para desempeñarlas con eficacia y debiendo mantener a la Entidad informada en todo momento acerca de sus restantes obligaciones profesionales, que en ningún caso pueden condicionar o limitar el adecuado desempeño de sus responsabilidades como consejeros de la Entidad. Sin perjuicio de los procedimientos establecidos para la representación de los consejeros en las reuniones del órgano de administración a las que eventualmente no puedan asistir, éstos deben mantener una asistencia asidua y una participación activa.

Para una adecuada gestión y control de las situaciones de **conflicto de interés**, los consejeros deben comunicar al Consejo cualquier situación de conflicto, directo o indirecto, que pudieran tener con el interés de la Caja. Si el conflicto se refiere a una operación, ni el consejero en cuestión ni ninguna sociedad donde sean consejeros, miembros de la alta dirección o accionistas significativos por sí mismos o a través de terceros, así como tampoco personas con las que tengan acción concertada podrán realizarla sin la aprobación del Consejo, absteniéndose en la deliberación y votación sobre la operación a que el conflicto se refiera. En el caso de los consejeros, el órgano de resolución de conflictos es el propio Consejo Rector.

#### **1.4.2.2 Funciones y responsabilidades en la gestión del riesgo, su control interno y la adecuación de capital**

Excepto en las materias reservadas a la Asamblea de socios de la Entidad, el Consejo Rector es el máximo órgano de decisión, correspondiéndole entre otras funciones la definición de la estrategia, el establecimiento y el seguimiento del nivel de tolerancia al riesgo y la sanción de la política de riesgos,

aprobando a propuesta de la Alta Dirección o del Comité designado al respecto las atribuciones de los diferentes órganos de decisión. De este modo, las principales funciones y responsabilidades del Consejo Rector, en aquellos aspectos relativos a la gestión de los riesgos, son las siguientes:

- Aprobación y seguimiento del Plan Estratégico de la Entidad.
- Definir y sancionar el nivel de tolerancia (apetito) al riesgo.
- Establecer el marco de gestión de los riesgos y sus políticas.
- Garantizar una estructura organizativa adecuada.
- Revisar y evaluar periódicamente el marco de gobierno interno, así como las estrategias y las políticas de asunción, gestión, supervisión y reducción de los riesgos a los que la Entidad esté o pueda estar expuesta.
- Realizar un seguimiento continuo y completo del nivel de riesgo de la Caja, evaluando los distintos tipos de riesgos y los entornos regulatorio, macroeconómico y competitivo..
- Establecer y supervisar el nivel de capitalización de la Entidad y su grado de adecuación y suficiencia para el perfil de riesgos existente y el entorno económico en el que opera.
- Supervisar y evaluar el desempeño de la Alta Dirección así como del sistema de control interno, incluyendo las funciones de control de riesgos, cumplimiento normativo y auditoría interna.
- Estudiar y sancionar operaciones de riesgos en función del esquema de delegación existente.
- Aprobar el Marco de Apetito al Riesgo de la Caja (con sus debidas actualizaciones), asegurándose de que cubre todos los riesgos y es consistente con la estrategia a corto y largo plazo con el plan de negocio, con la planificación de capital, con la capacidad de riesgo, con las políticas de límites y con la política de remuneración.
- Revisar y aprobar el Informe de Autoevaluación del Capital y de la Liquidez (IACL) y el Plan de Recuperación (PR) de la Entidad, procediendo a su debido seguimiento.
- Decidir sobre la activación del PR en el caso de la superación de un umbral de recuperación de uno o varios indicadores de recuperación.
- Otros asuntos de gobierno interno relacionados con la gestión de los riesgos.

El ejercicio de estas funciones requiere entre otros aspectos la elaboración periódica de información para el Consejo Rector acerca de los riesgos asumidos y su composición, el nivel de capitalización de la Entidad, la medición y el control de los riesgos, así como el ambiente de control interno existente y su adecuación para garantizar una gestión ordenada y prudente de los negocios y los riesgos de la Entidad, con especial atención a los indicadores y métricas aprobados en el Marco de Apetito al Riesgo y el Plan de Recuperación.

Durante el ejercicio 2018, el Consejo Rector de la Entidad celebró 13 reuniones, involucrándose activamente en el seguimiento y el control de los riesgos asumidos, sancionando las operaciones que requirieron su decisión y revisando la estrategia de la Entidad, el nivel de tolerancia al riesgo, la situación de liquidez, los resultados del proceso de auto-evaluación del capital y el modelo de control interno, siendo así mismo informado de las conclusiones de las auditorías interna y externa.

### 1.4.3 Comisiones y comités involucrados en la gestión y control de riesgos

Adicionalmente, en el marco de la gestión de riesgos la Entidad dispone de un sistema de delegación de facultades en diferentes órganos que bajo el mandato del Consejo Rector instrumentan la capacidad ejecutiva de la dirección de riesgos con el objetivo de garantizar la alineación de éstos con la estrategia de la Caja en términos de negocio y solvencia, responsabilizándose de la estrategia de gestión y seguimiento de los riesgos así como del esquema de delegación de facultades. Asimismo analizan y, si procede, aprueban las operaciones de riesgo dentro de sus respectivos niveles de atribuciones, elevando al órgano superior aquéllas que exceden su nivel de delegación, entre los distintos comités y comisiones cabe destacar:

- Comité de Activos y Pasivos. Este comité tiene por finalidad la medición de los riesgos implícitos a la composición del balance de la Entidad y la formulación de las propuestas que estime convenientes para, dentro de este ámbito de gestión, preservar su solvencia y rentabilidad. Son miembros de este comité: el Director General, el responsable del Área Financiera y el responsable del Área de Negocio.
- Comité de Auditoría. En esta comisión se revisarán los resultados de las auditorías internas, externas e inspecciones del Banco de España, así como la verificación del presente informe.

Son miembros de este comité: el Director General, el responsable del Área Financiera y el responsable del Área de Negocio.

- Comité de riesgos. Instrumenta la capacidad ejecutiva de la dirección de riesgos con el objetivo de garantizar la alineación de éstos con la estrategia de la Caja en términos de negocio y solvencia, responsabilizándose de la estrategia de gestión y seguimiento del riesgo así como del esquema de delegación de facultades. Asimismo, analiza y, si procede, aprueba las operaciones de riesgo dentro de sus respectivos niveles de atribuciones, elevando al órgano superior aquéllas que exceden su nivel de delegación.
- Comisión Mixta de Auditoría. Está formada por 3 miembros del Consejo Rector y tiene por objeto establecer las normas de funcionamiento y atribuciones en materia de riesgos y de auditoría, para dar cumplimiento a los objetivos y responsabilidades que le son propias, de conformidad con la normativa vigente.
- Comisión de Nombramientos y Retribuciones. Está formada por 3 miembros del Consejo Rector y tiene por objeto establecer las normas de funcionamiento y atribuciones en materia de nombramientos y retribuciones, para dar cumplimiento a los objetivos y responsabilidades que le son propias, de conformidad con la normativa vigente.

#### 1.4.4 Funciones involucradas en la gestión y control de riesgos

A esta estructura de Comités cabe añadir la existencia de una unidad de Gestión Integral del Riesgo dependiente del comité mixto de auditoría entre cuyas responsabilidades figuran:

- Identificar, medir y valorar, desde una perspectiva global, los riesgos relevantes a los que se encuentra expuesta la Entidad en el ejercicio de su actividad.
- Diseñar, implementar y mantener los sistemas de identificación, medición, información y control de estos riesgos.
- Definir los procedimientos y mecanismos de control de los diferentes riesgos.
- Evaluar y valorar las técnicas de mitigación de riesgos empleadas y aquellas susceptibles de utilización.
- Vigilar y en su caso proponer cambios en la estructura de límites y alertas internas que refuercen el control de los riesgos y su consistencia con el nivel de tolerancia definido por el Consejo.
- Revisar el nivel de riesgo asumido y su adecuación al perfil establecido por el Consejo Rector, así como la distribución interna del capital.

Esta unidad es independiente de las áreas generadoras de los riesgos, de modo que se garantice la objetividad de los criterios de valoración y la ausencia de distorsiones en los mismos provocadas por consideraciones comerciales.

#### 1.4.5 Perfil global de riesgos

De conformidad con los principios y la estrategia definida, el perfil global de riesgos la entidad es **MEDIO-BAJO**. En este sentido, cabe destacar una notable fortaleza de las ratios de capital, de morosidad y de liquidez así como una capacidad de generación recurrente de beneficios.

La comparación entre los consumos de capital en función del riesgo y los recursos propios computables muestran una situación confortable al cierre del ejercicio, como reflejan las ratios de capital (medidos en base regulatoria):

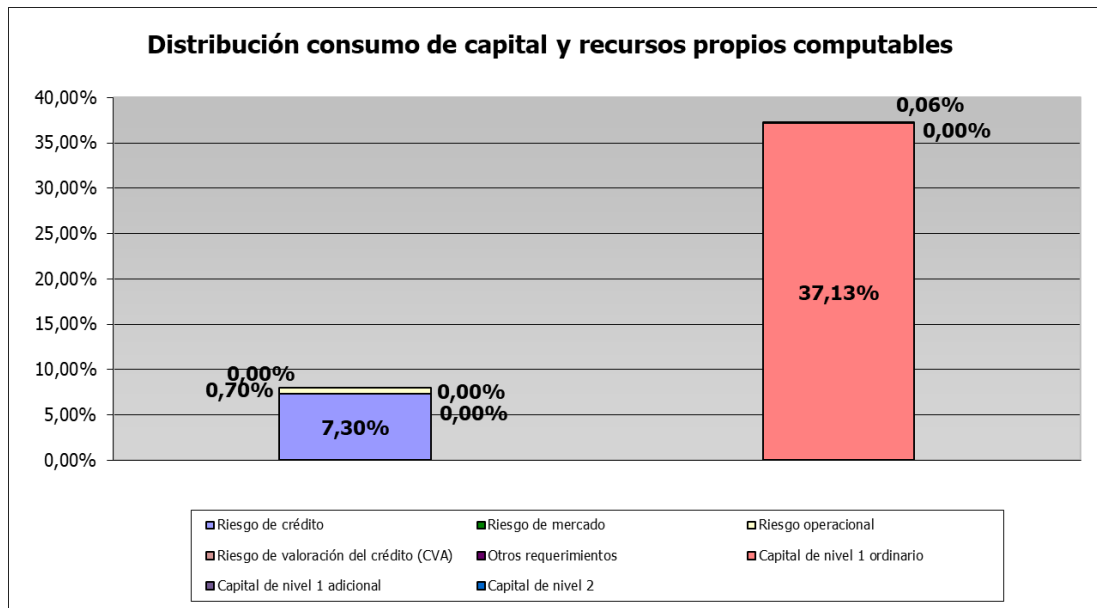

En los apartados siguientes se realiza una valoración de los riesgos relevantes a los que se encuentra expuesto el Grupo y se explican brevemente los sistemas de identificación, medición, control y gestión existentes

#### 1.4.6 Gestión del riesgo de crédito

El riesgo de crédito es el principal riesgo al que está expuesta la Entidad tanto en términos de exposición como de requerimientos de capital, lo cual es habitual dentro del sector financiero.

Este riesgo representa las pérdidas que sufriría la Caja en el caso de que un cliente o alguna contraparte incumpliese sus obligaciones contractuales de pago. Este riesgo es inherente en los productos bancarios tradicionales de las entidades (préstamos, créditos, garantías financieras prestadas, etc.), así como en otro tipo de productos financieros (valores representativos de deuda, instrumentos de capital, derivados, etc...). El riesgo de crédito incluye el riesgo de contraparte, el riesgo de concentración, el riesgo residual derivado de la utilización de técnicas de mitigación y el riesgo de liquidación o entrega.

En el apartado 4 del presente documento se recogen las principales magnitudes a 31 de diciembre de 2018 del riesgo de crédito, atendiendo primordialmente a la normativa de recursos propios. A continuación, se muestran las cifras más representativas desde el punto de vista contable:

| Indicadores   |       |
|---|-------|
| Ratio de morosidad bruta sobre cartera crediticia                   | 2,36% |
| Entradas brutas en morosidad (últimos 12 meses)                     | -229  |
| Ratio de morosidad corregido por adjudicados (bruto de provisiones) | 2,36% |
| Crédito impagado entre 90 y 180 días                                | 54    |
| Crédito impagado + 180 días   | 216   |
| Refinanciados sobre el total de cartera crediticia                  | 8,00% |

*Importes en miles de euros*

| Indicadores                          | %       |
|--------------------------------------|---------|
| Ratio de cobertura de la morosidad   | 287,38% |
| Texas ratio                          | 2,09%   |
| Coste del riesgo                     | -0,31%  |
| Garantías sobre inversión crediticia | 35,46%  |

La clasificación de la cartera crediticia por categoría de riesgo es la siguiente

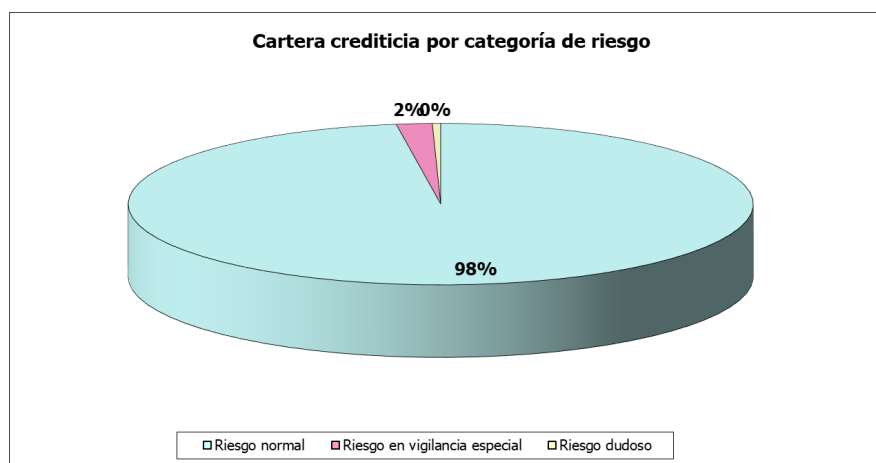

La cartera hipotecaria corresponde en su gran mayoría a hipotecas sobre inmuebles de carácter residencial en relación con las cuales las políticas de concesión de la Entidad se caracterizan por su prudencia, siendo excepcional la concesión de financiación a solicitudes que excedan de un ratio “loan-to-value” (en adelante, LTV) del 80% en el caso de hipotecas sobre inmuebles residenciales y del 60% en hipotecas sobre inmuebles comerciales.

| Distribución por tramos de LTV de la cartera hipotecaria (titulizada y no titulizada) | Exposición original | LTV media | LTV media considerando provisiones |
|---|---------------------|-----------|------------------------------------|
| Hipotecas sobre inmuebles comerciales:  | 842                 | 55,18%    | 53,03%                             |
| Hipotecas sobre inmuebles residenciales:  | 16.947              | 44,79%    | 44,78%                             |

La inversión crediticia presenta de manera continuada en el tiempo una adecuada calidad, resultado de la aplicación de políticas y sistemas rigurosos de medición, asunción y gestión del riesgo de crédito, así como de un estricto control interno. Ello adquiere especial relevancia en entornos económicos como el actual, en el que a pesar del incremento de la morosidad cabe destacar:

- La existencia de mecanismos de mitigación del riesgo (garantías) de contrastada efectividad para un elevado porcentaje de la cartera.
- Aplicación de adecuadas políticas y procedimientos, las cuales se acomodan a la situación económica actual y prevista.
- Orientación del negocio hacia la banca minorista. Esto supone una mayor diversificación del riesgo operaciones de menor importe. El mantenimiento del fondo genérico para insolvencias en el límite máximo establecido por la normativa contable

A 31 de diciembre de 2018, la distribución de las exposiciones sujetas a riesgo de crédito tras la aplicación de los factores de conversión (riesgo fuera de balance) y de las técnicas de mitigación de riesgos consideradas admisibles conforme a la normativa en vigor y el correspondiente consumo de capital era la siguiente:

| Distribución riesgo de crédito por categorías de activos | Exposición tras técnicas CRM y CCFs | % Exposición tras técnicas CRM y CCFs | Consumo de capital | %Consumo de Capital |
|--|-------------------------------------|---------------------------------------|--------------------|---------------------|
| Sector público   | 128.210                             | 44,68%                                | 80                 | 1,03%               |
| Entidades  | 75.413                              | 26,28%                                | 2.233              | 28,58%              |
| Empresas no minoristas                                   | 31.751                              | 11,06%                                | 2.491              | 31,88%              |
| Minoristas   | 9.005                               | 3,14%                                 | 468                | 5,99%               |
| Garantizadas con inmuebles                               | 16.283                              | 5,67%                                 | 459                | 5,88%               |
| Impago   | 260                                 | 0,09%                                 | 21                 | 0,27%               |
| Alto riesgo  | 1.279                               | 0,45%                                 | 154                | 1,96%               |
| Renta variable   | 4.938                               | 1,72%                                 | 395                | 5,06%               |
| Exposiciones titulización                                | 46                                  | 0,02%                                 | 1                  | 0,01%               |
| Otras  | 19.788                              | 6,90%                                 | 1.513              | 19,36%              |
| <b>Total</b>   | <b>286.973</b>                      | <b>100%</b>                           | <b>7.813</b>       | <b>100%</b>         |

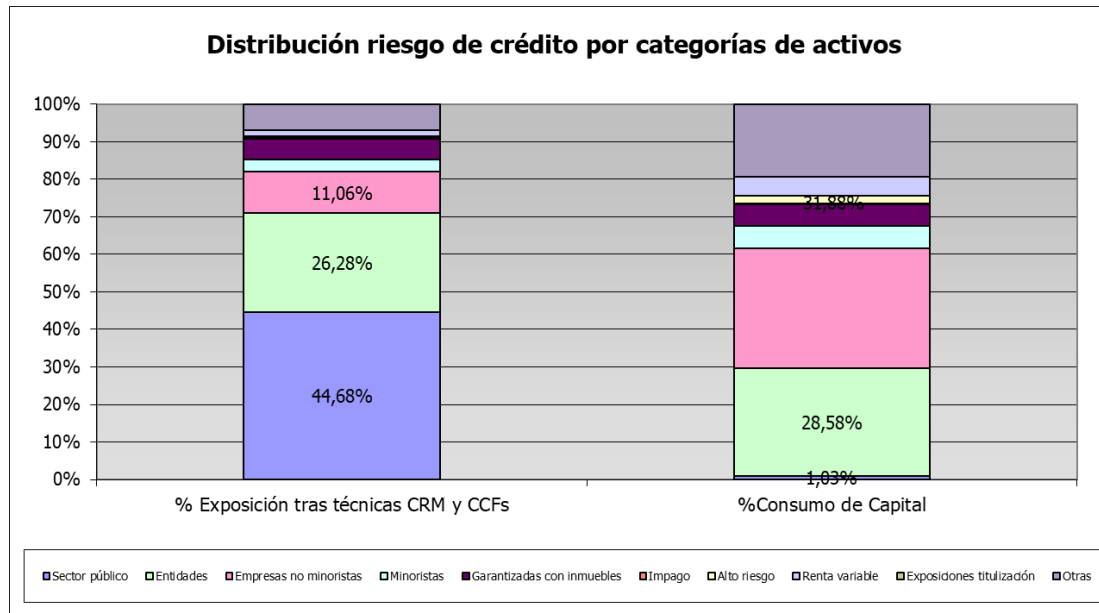

### Procesos, métodos y sistemas de medición y valoración de los riesgos

Los principales procesos de gestión del riesgo de crédito son los siguientes:

#### Admisión del riesgo de crédito

En línea con la práctica habitual del sector, la Entidad dispone de metodologías y herramientas de identificación, medición, control y gestión del riesgo de crédito.

El riesgo de crédito derivado de las actividades de Mercado de Capitales y Tesorería se controla mediante sistemas de medición "on line" que aseguran el cumplimiento de los diferentes límites establecidos para esta actividad.

Por lo que respecta a la actividad de Banca Comercial, la gestión del riesgo crediticio se sustenta en la experiencia y cultura de la Entidad. La concesión de operaciones de crédito se basa en una estructura descentralizada en la cual las unidades de negocio, según su nivel, experiencia, tipología de riesgo y de negocio, tienen delegados niveles máximos de importes autorizables, por encima de los cuales se escalan las operaciones a los siguientes niveles de decisión.

Las operaciones crediticias se clasifican en grupos homogéneos o categorías, en función de sus características. Estas categorías determinan el tipo de gestión interna del que son objeto las operaciones, y en particular, qué modelo interno se les aplica. En el marco de la mejora continua de la gestión de riesgos, la Entidad cuenta con una serie de modelos de rating y scoring que apoyan los procesos de admisión y seguimiento del riesgo de crédito, así como la estimación de pérdidas esperadas y del nivel de capitalización de la entidad, la potenciación y captación de nuevo negocio y el establecimiento de políticas de precios ajustadas al riesgo:

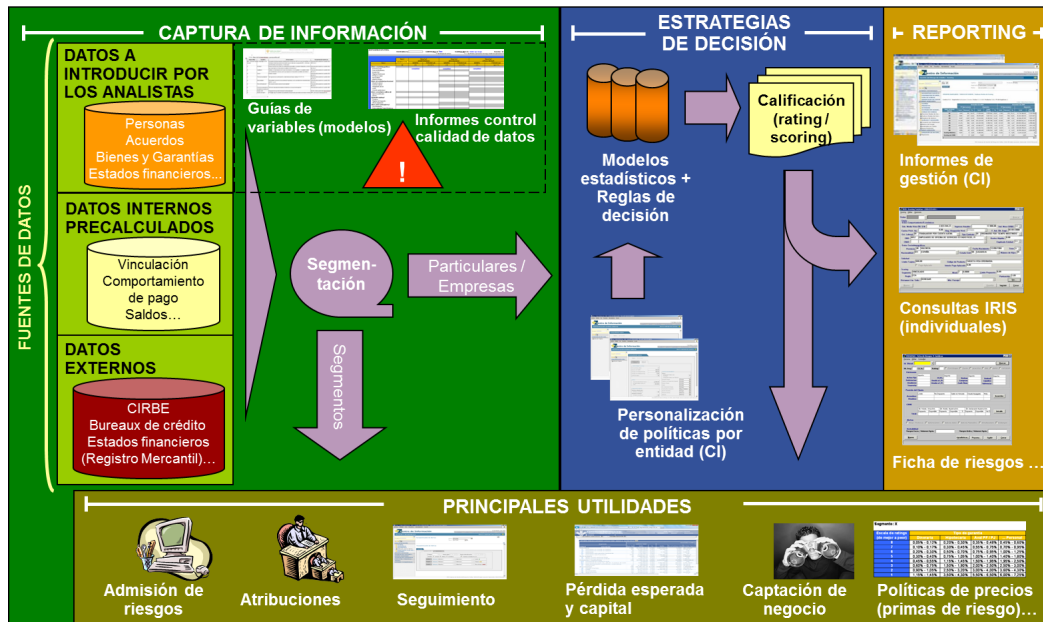

Estos modelos, que incorporan de forma homogénea las distintas variables de riesgo relevantes para las operaciones o el segmento de clientes de que se trate, proporcionan una calificación y una probabilidad de incumplimiento (PD) que sirven de apoyo en la toma de decisiones de una manera objetiva, permitiendo adicionalmente la ordenación de la calidad crediticia de las operaciones y/o contrapartes sobre una base homogénea. Los modelos utilizados por la Caja a la fecha de publicación del presente informe son los siguientes:

| Segmentos de Riesgos | Criterios de segmentación   | Modelos de calificación   |
|----------------------|---|---|
| Empresas:            | CNAE, CIF, tipo de persona jurídica, fecha de constitución, cifra neta de ventas                              |   |
| Grandes Empresas     | Cifra neta de facturación anual > 60 millones de euros  | Rating de Grandes Empresas  |
| PYMES                | Cifra neta de facturación anual entre 1 y 60 millones de euros  | Rating de PYMES   |
| Microempresas        | Cifra neta de facturación anual < 1 millón de euros<br>Grado de vinculación                                   | Modelos de <u>scoring</u> de admisión diferenciados según el grado de vinculación de los solicitantes<br>Modelos de rating, igualmente diferenciados en función del grado de vinculación de las contrapartes  |
| Otras empresas       | Empresas de reciente constitución y determinados tipos de personas jurídicas ( <u>AIEs</u> , <u>UTEs</u> ...) | ---   |
| Particulares         | Personas físicas<br>Grado de vinculación<br>Canal de contratación<br>Productos contratados                    | Modelos de <u>scoring</u> de admisión en función del producto (Tarjetas, Consumo e Hipotecas), el grado de vinculación de los solicitantes (vinculados / no vinculados) y el canal de contratación (presencial / a distancia).<br>Modelos de seguimiento de particulares diferenciados en función de la tipología de productos contratados por los clientes y otros atributos tales como su actividad profesional y la nacionalidad |

Seguimiento del riesgo

Para el control de la calidad crediticia y la anticipación en la recuperabilidad de la inversión, se encuentra definida la función de seguimiento del riesgo, a la cual se encuentran adscritos recursos y responsables concretos. Dicha función de seguimiento se fundamenta en una atención permanente encaminada a asegurar el puntual reembolso de las operaciones y la anticipación ante circunstancias que puedan afectar a su buen fin y normal desarrollo.

Con este fin, la Caja dispone de un sistema de seguimiento vertebrado en torno a dos ejes de actuación:

- Seguimiento periódico de aquellos acreditados / operaciones que por una serie de criterios determinados (volumen, sector, etc.) requieran su seguimiento periódico.
- Seguimiento basado en alertas, tanto de carácter predictivo como reactivo ante incidencias de pago.

La detección de eventuales problemas de recuperabilidad de la deuda provoca la inmediata aplicación de los procedimientos definidos al respecto en función del tipo de operación, contraparte, garantías, antigüedad de la deuda y situación de su reclamación, entre otros criterios.

Adicionalmente, para el seguimiento periódico de la cartera desde el punto de vista de los resultados de los modelos internos, la Entidad posee un sistema de información multidimensional que proporciona una valiosa información tanto a nivel individual como agregado. La información agregada permite realizar un seguimiento de la cartera desde varios puntos de vista para cada uno de los modelos internos disponibles, diferenciando en todo momento la cartera total y la nueva producción.

La distribución por niveles de calificación crediticia de la cartera de la Entidad a 31 de diciembre de 2018 corresponde a un perfil típico de banca comercial, con fuerte predominio del segmento minorista. Se trata de exposiciones caracterizadas por un alto grado de atomización, de modo que la diversificación resultante reduce los riesgos asociados a este tipo de exposiciones y su consumo de capital (para más detalle, véase el apartado 4).

Asimismo, la Entidad dispone de un sistema de segmentación y estimación de pérdida esperada por riesgo de crédito que permite:

- Obtener un adecuado conocimiento de la estructura y concentración del riesgo de crédito mediante su clasificación en segmentos homogéneos de riesgo y finalidad.
- Identificar los tramos de mayor riesgo en cada segmento mediante la aplicación sucesiva de factores mitigadores de riesgo relevantes para discriminar la calidad de las operaciones.
- Evaluar su posible deterioro y la capacidad de absorción de pérdidas.
- Analizar la coherencia y desviaciones de la estructura con las políticas crediticias establecidas por la Entidad, orientando en su caso cambios o medidas correctoras en las políticas y en los procesos.
- Servir de herramienta de apoyo a la unidad de seguimiento y a la red de negocio en la identificación y vigilancia de acreditados y operaciones de mayor riesgo.
- Evaluar y mejorar la calidad de las bases de datos fuentes de los informes para la Alta Dirección y la planificación estratégica.

#### *Recuperación y gestión de la morosidad*

La Caja cuenta con un proceso robusto de gestión de las operaciones en incidencia, centralizado para las mayores posiciones y descentralizado para el resto, con el soporte de agencias de recobro y de sistemas de reclamación e información de posiciones en incidencia.

#### **Riesgo de concentración**

El riesgo de concentración representa la posibilidad de sufrir pérdidas debido a exposiciones individuales significativas que estén correlacionadas y/o exposiciones importantes con grupos de contrapartes cuya probabilidad de incumplimiento esté sujeta a unos factores de riesgo comunes a todos ellos (sector de actividad, localización geográfica, etc.).



El riesgo de concentración constituye un elemento esencial de gestión. La Entidad realiza un seguimiento continuo del grado de concentración de las carteras de riesgo crediticio bajo diferentes dimensiones relevantes: clientes (individuales y grupos), sectores de actividad, productos. En este sentido, la Entidad dispone de políticas y procedimientos de control claramente definidos y apropiados para la gestión de este riesgo.

En todo caso se deben cumplir los límites a la concentración de riesgos establecidos por la normativa vigente, entre la que cabe destacar el Reglamento Europeo 575/2013. En este sentido, ningún cliente o conjunto de ellos que constituya un grupo económico o se hallen vinculados entre sí en el sentido descrito por el artículo 390 del citado texto legal puede alcanzar un riesgo del 25% del capital admisible de la Entidad después de tener en cuenta el efecto de la reducción del riesgo de crédito de conformidad con los artículos 399 a 403 del referido Reglamento. Cuando ese cliente sea una entidad o cuando el grupo de clientes vinculados entre sí incluya una o varias entidades, dicho valor no deberá rebasar el 25% del capital admisible de la entidad o 150 millones de euros, si esta cantidad fuera más elevada, siempre que la suma de los valores de las exposiciones frente a todos los clientes vinculados entre sí que no sean entidades, después de tener en cuenta el efecto de la reducción del riesgo de crédito, no rebase el 25% del capital admisible de la Caja.

Sin perjuicio de los citados límites, la Entidad presta una especial atención a los riesgos que superan el 2% de los recursos propios y las interrelaciones, tanto jurídicas como económicas, existentes entre ellos.

Por lo que respecta a la concentración del riesgo por sectores de actividad, en el apartado 4 se puede observar su distribución antes de la consideración de técnicas de mitigación de riesgos y de la aplicación de factores de conversión (exposiciones fuera de balance).

La Entidad procede a la medición periódica del riesgo de concentración sectorial bajo los estándares habituales de mercado y conforme a los requerimientos regulatorios existentes al respecto. En este sentido, a 31 de diciembre de 2018 el índice de concentración sectorial e individual calculados conforme a la metodología definida por Banco de España a efectos del Proceso de Autoevaluación del Capital se situaron en el 44,79% y 1,51% respectivamente.

### ***Información de gestión***

Con carácter periódico, la Dirección recibe información de la evolución de las magnitudes más relevantes de la exposición al riesgo de crédito, el impacto de las técnicas de mitigación empleadas y el consumo de capital, pudiendo analizar la información desde varios puntos de vista. Asimismo, dispone del detalle de las magnitudes más relevantes para poder profundizar en su análisis.

El Consejo Rector recibe mensualmente un resumen agregado de la citada información, lo cual se materializa en el Informe Económico y Social, que coincidiendo con el cierre del ejercicio se denomina Informe Anual.

El objetivo de este informe es ofrecer al Consejo Rector una visión de la situación económica actual y de sus perspectivas, y un análisis integral de la situación de la Caja, así como, reportar los aspectos más destacables del seguimiento realizado de los riesgos relevantes de la Entidad.

#### **1.4.7 Gestión del riesgo de mercado**

El riesgo de mercado representa la posibilidad de sufrir pérdidas ante movimientos adversos en los precios de los bonos, títulos o mercaderías o tipo de cambio de monedas en la cartera de negociación de la Entidad. Este riesgo incluye el riesgo de tipo de cambio estructural de balance, definido como la posibilidad de sufrir pérdidas debido a movimientos adversos en los tipos de cambio.

La composición de la cartera de la Entidad y su política de inversión permiten concluir que no se trata de un riesgo relevante, al situarse el saldo de la cartera de negociación de manera estructural por debajo del 5% de la actividad total de la Entidad y de 15 millones de euros, límites que el reglamento europeo 575/2013 contempla como eximentes de la obligación de aplicar la sección octava del capítulo sexto del

título segundo del citado texto legal. Ello se ve corroborado por los resultados obtenidos históricamente en la cartera de negociación, los cuales han sido nulos o de escasa importancia relativa.

#### 1.4.8 Gestión del riesgo de tipo de interés estructural de balance

El riesgo de tipo de interés estructural de balance se define como la posibilidad de sufrir pérdidas por el impacto negativo de las variaciones de los tipos de interés. Este riesgo varía en función de la estructura y fecha de depreciación y/o vencimiento de los activos, pasivos y operaciones fuera de balance.

El riesgo de tipo de interés estructural de balance es gestionado y controlado directamente por la Alta Dirección a través del Comité de Gestión de Activos y Pasivos (COAP), persiguiéndose un doble objetivo: reducir la sensibilidad del margen financiero a las variaciones de los tipos de interés y preservar el valor económico de la Entidad. Para alcanzar estos objetivos se realiza una gestión activa contratando en los mercados financieros operaciones de cobertura adicionales a las coberturas naturales generadas en el propio balance como consecuencia de la complementariedad de la sensibilidad a variaciones de los tipos de interés de las operaciones de activo y de pasivo.

En el apartado 8 se explican las principales métricas empleadas en la medición y gestión de este riesgo, que en todo momento se han situado muy por debajo de los niveles considerados como significativos (*outliers*) por la normativa vigente. Sin perjuicio de ello, el Grupo mantiene una estrecha vigilancia de este riesgo y un conjunto de actuaciones relativas a la intensificación de su seguimiento y gestión.

#### 1.4.9 Gestión del riesgo de liquidez

La gestión del riesgo de liquidez consiste en asegurar que la Entidad dispondrá en todo momento de la suficiente liquidez para cumplir con sus compromisos de pago asociados a la cancelación de sus pasivos en sus respectivas fechas de vencimiento, sin comprometer su capacidad para responder con rapidez ante oportunidades estratégicas de mercado. En esta gestión se incluye la obtención de financiación en los mercados mayoristas al menor coste posible a medio y largo plazo, siendo el objetivo mantener un nivel óptimo de activos líquidos bajo una política prudente.

Para ello, de manera proporcionada a la complejidad, el perfil de riesgo y el tipo de negocio de la Entidad, ésta ha establecido estrategias, políticas, procedimientos y sistemas sólidos para la identificación, medición, gestión y seguimiento del riesgo de liquidez sobre un conjunto adecuado de horizontes temporales con objeto de garantizar, entre otros objetivos, el mantenimiento de un “colchón” de liquidez apropiado.

Las claves para poder solventar problemas de liquidez radican en la anticipación y la gestión preventiva. Consciente de ello, la Caja considera ambos aspectos sus primeras líneas de defensa frente a los potenciales efectos adversos de una situación de iliquidez sobre sus resultados, reputación y solvencia.

En términos de identificación temprana, la Entidad realiza un seguimiento permanente de su situación de liquidez de corto, medio y largo plazo y de la evolución de los principales mercados monetarios y de capitales en los que opera. Para ello cuenta con: (i) indicadores cuantitativos y cualitativos, (ii) límites y alertas definidos en función del nivel de tolerancia máxima al riesgo de liquidez y (iii) el soporte humano, técnico y operativo necesario para incorporar oportunamente estos indicadores como input estratégico y de gestión del riesgo.

Por lo que respecta a la gestión preventiva, el Comité de Activos y Pasivos (COAP) guía la gestión estructural de la liquidez hacia: (i) el equilibrio entre los flujos financieros positivos y negativos a lo largo de un horizonte amplio de observación, (ii) la diversificación de usos y fuentes de financiación y (iii) la protección de la capacidad de la Caja para financiar su crecimiento y hacer frente a sus obligaciones de pago en la fecha y forma contractualmente establecidas a un coste razonable y sin afectar su reputación.

Finalmente, en términos de anticipación la Entidad cuenta con un colchón de activos líquidos libres de cargas que le permite hacer frente holgadamente a situaciones de severa tensión. La calidad, liquidez relativa y capacidad de pignoración de los activos que conforman el colchón son contrastadas periódicamente y sometidas a pruebas de estrés para determinar su capacidad para hacer frente a coyunturas extremas.

Los indicadores utilizados por la Entidad para analizar sus necesidades de liquidez en el corto y medio plazo se presentan a continuación:

| Indicadores   | %        |
|---|----------|
| Ratio de cobertura de la liquidez (LCR)               | 4835,00% |
| Activos pignorados sobre total de activos pignorables | -        |
| Disposición de la póliza de BdE                       | -        |

Adicionalmente, cabe analizar la posible concentración de las fuentes de financiación, para lo que la entidad diferencia entre:

| Indicadores   | %      |
|---|--------|
| Ratio de concentración de la financiación                                   | 70,08% |
| Ratio de financiación mayorista a corto plazo                               | 4,05%  |
| Ratio de calidad del colchón de liquidez                                    | 92,05% |
| Depósitos a corto plazo sobre financiación mayorista a corto plazo          | 0      |
| Depósitos corporativos a corto plazo sobre total de depósitos a corto plazo | 0      |

Sobre estos indicadores la Entidad concluye que dispone de una posición de liquidez adecuada, destacando al respecto:

- Composición y peso de las fuentes de financiación: 95,95% minorista, el cual ha venido comportándose de manera estable en el tiempo.
- Elevada fidelización y reducida concentración de los depósitos de la clientela.
- Ratio regulatoria con un notable excedente sobre el umbral exigido.
- Acceso a financiación del Banco Central Europeo.
- Disponibilidad de un volumen significativo de activos y colaterales susceptibles de ser aportados en garantía de operaciones de financiación.

#### 1.4.10 Gestión del riesgo operacional

El riesgo operacional es el riesgo de pérdida resultante de una falta de adecuación o de un fallo de los procesos, el personal, los sistemas internos, o bien de acontecimientos externos. Este riesgo incluye el riesgo tecnológico, legal y de cumplimiento normativo.

Históricamente la exposición de la Entidad a este riesgo ha sido reducida, existiendo factores mitigantes de este riesgo entre los que cabe destacar:

- La plataforma informática que sustenta la actividad bancaria básica de la Entidad se encuentra soportada por la empresa Rural Servicios Informáticos (RSI), que cuenta con Planes de Continuidad de Negocio que garantizan una adecuada respuesta a cualquier tipo de contingencia que pueda impactar a la disponibilidad de los sistemas.
- Políticas de aseguramiento. Destacamos que la Entidad ha suscrito una póliza integral bancaria que cubre varios de los principales riesgos operacionales:
  - Apropiación Indevida
  - Robo y Hurto
  - Estafa
  - Falsedad de documentos
  - Falsedad de Moneda
- Programas de formación a empleados. Estos programas están dirigidos al personal vinculado a la función de gestión y control del riesgo operacional.

#### 1.4.11 Modelo de control interno

El modelo de control interno de la Caja cuenta con un sistema de tres líneas de defensa:

- La primera línea la constituyen las unidades de negocio, que son responsables del control en su ámbito y de la ejecución de las medidas en su caso fijadas desde instancias superiores.
- La segunda línea la constituyen las unidades de control. Esta línea supervisa el control de las distintas unidades en su ámbito de especialidad transversal, define las medidas mitigadoras y de mejora necesaria y promueven la correcta implantación de las mismas.
- La tercera línea la constituye la unidad de Auditoría Interna, que realiza una revisión independiente, verificando el cumplimiento y eficacia de las políticas corporativas y proporcionando información independiente sobre el modelo de control. Como principales funciones de Auditoría destacan las siguientes:
  - Evaluación de la eficacia y eficiencia de los Sistemas de Control Interno, velando por el cumplimiento de la legislación vigente y de las políticas y normativas internas.
  - Emisión de recomendaciones para solucionar las debilidades detectadas en los procesos de revisión, haciendo un seguimiento de las mismas.

#### 1.4 Prácticas y políticas de remuneración

De conformidad con la normativa vigente, convenientemente adaptada a la organización interna, el tamaño, la naturaleza, el alcance y la complejidad de las actividades de la Entidad, la política retributiva se rige por los siguientes principios:

- Fomento de una gestión adecuada y eficaz del riesgo, sin incentivos a la asunción de riesgos incompatibles con el perfil aprobado por el órgano de administración.
- Alineación con la estrategia empresarial, los valores y los intereses a largo plazo de la Entidad, disponiendo de medidas concretas que eviten conflictos de intereses.
- Aprobación y revisión periódica por parte del órgano de dirección, que debe garantizar su efectiva y correcta aplicación.
- Evaluación periódica interna e independiente.
- Segregación e independencia de las funciones de asunción y control de riesgos, debiendo esta última contar con la autoridad necesaria y ser remunerada en función de la consecución de los objetivos relacionados con sus funciones, indistintamente de los resultados de las áreas de negocio que controle.
- Supervisión por parte del órgano de dirección de la remuneración de los directivos encargados de la gestión de riesgos y con funciones de cumplimiento.
- Recompensar el nivel de responsabilidad y la trayectoria profesional, velando por la equidad interna y la competitividad externa.

En el marco citado, la Entidad dispone de un Comité de Nombramientos y Remuneraciones cuya composición en el ejercicio 2018 fue la siguiente, cumpliendo los requisitos establecidos por la Ley 10/2014 de ordenación, supervisión y solvencia de entidades de crédito acerca del número mínimo de consejeros independientes (un tercio del total, incluido el Presidente), habiéndose reunido en 4 ocasiones durante el ejercicio 2018. El Comité de Nombramientos y Remuneraciones está formado por:

| Miembros                  | Cargo          |
|---------------------------|----------------|
| José Vicente Ramos Andrés | Presidente     |
| José Luís Esteban López   | Vicepresidente |
| Rafael Guardiola Mezquita | Secretario     |

Las funciones principales que desempeña en materia de nombramientos son las siguientes:

- Formular, con criterios de objetividad y adecuación a los intereses sociales, las propuestas de nombramiento del director general y otros empleados que sean responsables de las funciones de control interno u ocupen puestos clave para el desarrollo diario de la actividad bancaria de la Entidad.
- Proponer y revisar los procedimientos internos para la selección y evaluación continua de las personas indicadas en el apartado anterior, así como informar su nombramiento y cese y su evaluación continua.
- Evaluar periódicamente, y al menos cada dos años, la estructura, el tamaño, la composición y la actuación del consejo rector, haciendo recomendaciones al mismo, con respecto a posibles cambios.
- Establecer un objetivo de representación para el sexo menos representado en el consejo rector y elaborar orientaciones sobre cómo aumentar el número de personas del sexo menos representado con miras a alcanzar dicho objetivo.
- Aquellas que les atribuya el Reglamento Interno sobre la evaluación de la idoneidad de altos cargos y otros puestos clave de la Entidad y la normativa vigente en materia de evaluación de idoneidad de miembros del consejo rector y resto del puesto clave de la Entidad.

Las funciones principales que desempeña en materia de retribuciones son las siguientes:

- Proponer al consejo rector:
  - La política retributiva de los miembros de la alta dirección y de todos aquellos empleados de la Entidad cuyas actividades profesionales incidan significativamente en el perfil de riesgo de la Entidad.
  - La lista de categorías de empleados cuyas actividades profesionales incidan significativamente en el perfil de riesgo de la Entidad.
  - Las condiciones básicas de los contratos y la retribución de los miembros de la alta dirección.
  - La retribución de aquellos otros empleados cuyas actividades profesionales incidan significativamente en el perfil de riesgo de la Entidad.
- Velar por la observancia de la política retributiva de los miembros de la alta dirección establecida por la Entidad.

El sistema de remuneración de la Entidad se estructura del siguiente modo:

- Una retribución fija basada en el nivel de responsabilidad que constituye una parte relevante de la remuneración total.
- Una retribución variable vinculada a la consecución de objetivos previamente establecidos y a una gestión prudente de los riesgos, siendo sus principales características las siguientes:
  - Dependiente y adecuada al desempeño individual de los empleados y de sus respectivas unidades de negocio o control así como a los resultados de la Entidad con una visión a largo plazo, considerando el impacto del ciclo económico subyacente así como los riesgos presentes y futuros. En este sentido, la obtención de resultados mediocres o negativos reduce la remuneración variable, incluida la eventual recuperación de retribuciones ya satisfechas.
  - Limitado peso sobre la remuneración total, de manera que se eviten incentivos a la inadecuada asunción de riesgos.
  - Flexibilidad y alineación con los intereses estratégicos de la Entidad, sin limitar la capacidad de reforzamiento de su solvencia.
  - Equilibrio entre las cantidades a percibir en metálico y en aportaciones al capital u otros instrumentos financieros de la Entidad, potenciando el compromiso con ésta y su base de capital.
  - Consideración de objetivos no financieros en las unidades que ejercen funciones de control, de modo que se refuerce su independencia.

La determinación de los miembros del colectivo identificado se lleva a cabo siguiendo lo establecido por el Reglamento Delegado (UE) 604/2014 de la Comisión, de 4 de marzo de 2014, por el que se

complementa la Directiva 2013/36/UE del Parlamento Europeo y del Consejo en lo que respecta a las normas técnicas de regulación en relación con los criterios cualitativos y los criterios cuantitativos adecuados para determinar las categorías de personal cuyas actividades profesionales tienen una incidencia importante en el perfil de riesgo de una entidad. Su composición al 31 de diciembre es la siguiente:

| <b>Miembros del “colectivo identificado”</b> |
|--|
| Director General                             |
| Director de Negocio                          |
| Responsable del Área de Crédito              |

Durante el ejercicio 2018 las remuneraciones del “colectivo identificado” descrito anteriormente fueron las siguientes:

| <b>Remuneración 2018</b> | <b>Fija</b> | <b>Variable</b> | <b>Total</b> |
|--------------------------|-------------|-----------------|--------------|
| Colectivo identificado   | 242         | -               | 242          |

## 2. RECURSOS PROPIOS COMPUTABLES

### 2.1 Recursos propios computables

A 31 de diciembre de 2018, los recursos propios computables del Grupo excedían de los mínimos requeridos por la normativa al efecto en vigor, siendo su composición la siguiente:

| Recursos propios computables                                 | CRD IV<br>"Phase-in" | CRD IV<br>"fully loaded" (*) |
|--|----------------------|------------------------------|
| <b>Capital de nivel 1</b>                                    |                      |                              |
| <b>Capital de nivel 1 ordinario</b>                          | <b>39.724</b>        | <b>39.724</b>                |
| Instrumentos de capital                                      | 1.036                | 1.036                        |
| Ganancias acumuladas de ejercicios anteriores                | 32.455               | 32.455                       |
| Ganancias acumuladas en el ejercicio (resultados admisibles) | 0                    | 0                            |
| Otras reservas   | 933                  | 933                          |
| Ajustes al patrimonio neto por valoración de activos         | 5.300                | 5.300                        |
| Intereses minoritarios                                       | 0                    | 0                            |
| Deducciones y ajustes transitorios                           | 0                    | 0                            |
| <b>Capital de nivel 1 adicional</b>                          | <b>0</b>             | <b>0</b>                     |
| Instrumentos de capital                                      | 0                    | 0                            |
| Deducciones y ajustes transitorios                           | 0                    | 0                            |
|  | <b>39.724</b>        | <b>39.724</b>                |
| <b>Capital de nivel 2</b>                                    |                      |                              |
| Instrumentos de capital y préstamos subordinados             | 0                    | 0                            |
| Provisión genérica   | 0                    | 0                            |
| Otros elementos de capital de nivel 2                        | 67                   | 0                            |
| Deducciones y ajustes transitorios                           | 0                    | 0                            |
|  | <b>67</b>            | <b>0</b>                     |
| <b>Capital total</b>   | <b>39.791</b>        | <b>39.724</b>                |
| <b>Total requerimientos mínimos de recursos propios</b>      | <b>8.558</b>         | <b>8.636</b>                 |
| <b>Colchones de capital</b>                                  | <b>2.006</b>         | <b>2.699</b>                 |
| Conservación de capital                                      | 2.006                | 2.699                        |
| Anticíclico  | 0                    | 0                            |

De este modo, la ratio de solvencia 31 de diciembre de 2018 era el siguiente:

| Solvencia   | CRD IV<br>"Phase-in" | CRD IV<br>"fully loaded" (*) |
|---|----------------------|------------------------------|
| Ratio de capital total  | 37,20%               | 36,80%                       |
| del que: Capital de nivel 1 ordinario   | 37,13%               | 36,80%                       |
| Superávit (+) / déficit (-) de capital de nivel 1 ordinario sobre requerimiento BdE | 31.861               | 31.783                       |
| Superávit (+) / déficit (-) de capital total sobre requerimiento BdE                | 28.184               | 28.039                       |

(\*) Manteniendo el actual requerimiento de colchón anticíclico de capital por parte de la autoridad competente

En aplicación del art. 68.2.a) de la Ley 10/2014, de 26 de junio, de ordenación, supervisión y solvencia de entidades de crédito, el Banco de España comunicó a la entidad la obligación de mantener durante el ejercicio 2018 un ratio de capital total SREP (TSCR) no inferior al 8,97%, del que al menos el 5,47% esté constituido por capital de nivel 1 ordinario. A ello hay que añadir unos requerimientos en concepto de "buffer" o colchón de conservación de capital (a cubrir con capital de nivel 1 ordinario) del 1,875%, alcanzando el ratio de capital total exigido (OCR) el 10,845%, el cual representa el punto MDA

## **2.2 Composición del capital de nivel 1 ordinario**

A continuación, se proporciona información adicional acerca de las características de cada uno de los elementos del capital de nivel 1 ordinario, así como del desglose de las deducciones y ajustes transitorios efectuados a 31 de diciembre de 2018.

### **2.2.1 Instrumentos de capital ordinario**

A 31 de diciembre de 2018 el capital social de la Caja, estaba formalizado en 17.233 nominativas, de 60,10 euros de valor nominal cada una, totalmente suscritas y desembolsadas.

La entidad no posee autocartera (participaciones propias).

### **2.2.2 Reservas y otros elementos de capital de nivel 1 ordinario**

Conforme a lo establecido por la normativa vigente, el resto de elementos computables como capital de nivel 1 ordinario a 31 de diciembre de 2018 comprenden:

- Ganancias acumuladas: importe neto de los resultados acumulados (excedentes) reconocidos en ejercicios anteriores a través de la cuenta de pérdidas y ganancias que, en la distribución del beneficio, se destinaron al fondo de reserva (irrepartible entre los socios) u otras reservas de carácter voluntario.
- Otras reservas: reservas distintas de las anteriores y computables como capital ordinario conforme a la normativa vigente.
- Ajustes por valoración contabilizados en el patrimonio neto por activos financieros a valor razonable con cambios en otro resultado global.

### **2.2.3 Deducciones y ajustes transitorios del capital de nivel 1 ordinario**

En aplicación de la Parte Segunda y de la Parte Décima del Reglamento Europeo 575/2013, a 31 de diciembre de 2018 no existen deducciones y ajustes transitorios al capital de nivel 1 ordinario.

## **2.3 Composición del capital de nivel 1 adicional**

Hasta la fecha, la Caja no ha emitido instrumentos de este tipo:

## **2.4 Composición del capital de nivel 2**

### **2.4.1 Instrumentos de capital de nivel 2**

El capital de nivel 2 a 31 de diciembre de 2018 estaba compuesto por 67 mil euros:

### **2.4.2 Deducciones del capital de nivel 2**

De conformidad con la Parte Segunda y la Parte Décima del Reglamento Europeo 575/2013, no existen deducciones y ajustes transitorios del capital de nivel 2.

## **2.5 Conciliación con los estados financieros auditados**

La comparación de los recursos propios computables conforme al Reglamento Europeo 575/2013 con el patrimonio neto registrado contablemente (estados financieros auditados) a 31 de diciembre de 2018 arroja las siguientes cifras:



| Conceptos  | CRD IV<br>"phase-in" | Patrimonio neto<br>contable |
|--|----------------------|-----------------------------|
| Capital de nivel 1 ordinario:                        |                      |                             |
| Instrumentos de capital                              | 1.036                | 1.036                       |
| Ganancias acumuladas de ejercicios anteriores        | 32.455               | 32.455                      |
| Ganancias del ejercicio (resultados admisibles)      | -                    | 1.955                       |
| Otras reservas                                       | 933                  | 933                         |
| Ajustes al patrimonio neto por valoración de activos | 5.300                | 5.378                       |
| Intereses minoritarios                               | -                    | -                           |
| Deducciones y ajustes transitorios                   | -                    | -                           |
|  | <b>39.724</b>        | <b>41.757</b>               |
| Capital de nivel 1 adicional:                        |                      |                             |
| Elementos computables                                | -                    | -                           |
| Deducciones y ajustes transitorios                   | -                    | -                           |
|  | -                    | -                           |
| Capital de nivel 2:                                  |                      |                             |
| Financiación subordinada                             | -                    | -                           |
| Provisión genérica                                   | -                    | -                           |
| Deducciones y ajustes transitorios                   | 67                   | -                           |
|  | <b>67</b>            | -                           |
|  |                      |                             |
| <b>Total</b>   | <b>39.791</b>        | <b>40.493</b>               |

### 3. REQUERIMIENTOS DE RECURSOS PROPIOS

#### 3.1 Requerimientos mínimos de recursos propios

A 31 de diciembre de 2018, los requerimientos mínimos de recursos propios de la caja ascendían a 8.558 miles de euros, conforme al siguiente detalle:

| Requerimientos mínimos de recursos propios                                  | Miles de euros |
|---|----------------|
| Riesgo de crédito   | 7.813          |
| Riesgos de la cartera de negociación  | 0              |
| Riesgo de tipo de cambio  | 0              |
| Riesgo de ajuste de valoración del crédito (CVA)                            | 0              |
| Riesgo operacional  | 745            |
| Otros requerimientos de recursos propios conforme a la legislación nacional | 0              |
| <b>Total requerimientos mínimos de recursos propios</b>                     | <b>8.558</b>   |

#### 3.2 Requerimientos mínimos por riesgo de crédito

Los requerimientos mínimos por riesgo de crédito a 31 de diciembre de 2018 se han calculado mediante la aplicación del método estándar, conforme a lo establecido en el Reglamento Europeo 575/2013 y demás normativa vigente, arrojando los siguientes resultados desglosados por las categorías de exposición contempladas en su artículo 112:

| Requerimientos mínimos de recursos propios:<br>Riesgo de crédito, contraparte y entrega | Miles de euros |
|---|----------------|
| Administraciones centrales y Bancos Centrales   | 62             |
| Administraciones regionales y autoridades locales                                       | 0              |
| Entes del sector público  | 19             |
| Bancos multilaterales de desarrollo   | 0              |
| Organizaciones internacionales  | 0              |
| Entidades   | 2.233          |
| Empresas  | 2.491          |
| Minoristas  | 468            |
| Exposiciones garantizadas con inmuebles   | 459            |
| Exposiciones en situación de impago   | 21             |
| Exposiciones de alto riesgo   | 154            |
| Bonos garantizados  | 0              |
| Exposiciones frente a entidades y empresas con calificación crediticia a corto plazo    | 0              |
| Organismos de inversión colectiva (IIC)   | 1.235          |
| Renta variable  | 395            |
| Otras exposiciones  | 278            |
|   | 7.812          |
| Exposiciones de titulización  | 1              |
| <b>Total requerimientos mínimos de recursos propios por riesgo de crédito</b>           | <b>7.813</b>   |

#### 3.3 Evaluación de la suficiencia del capital y de la liquidez

De conformidad con lo establecido en la normativa de solvencia, La Caja dispone de un proceso de auto-evaluación de su capital. Este proceso se encuentra integrado por un conjunto de estrategias y procedimientos sólidos y exhaustivos que permiten evaluar y mantener de forma permanente los importes, los tipos y la distribución tanto de su capital interno como de los recursos propios que considera adecuados para cubrir, según su naturaleza y nivel, todos los riesgos a los que esté o pueda estar expuesta.

El citado proceso asegura la adecuada relación entre el perfil de riesgos y los recursos propios que efectivamente mantiene, tanto en términos absolutos como de composición. En el marco de su gestión de riesgos, procede de manera continuada a identificar, medir, controlar y mitigar los riesgos a los que su actividad se encuentra sujeta, incorporándose las conclusiones de esta gestión al proceso de auto-evaluación del capital, el cual comprende la estimación actual y futura (bajo distintos escenarios) de los recursos propios computables y de los requerimientos de capital conforme a los riesgos inherentes a su actividad, el entorno económico en que opera, los sistemas de gobierno, gestión y control de los riesgos, la calidad o composición de los recursos propios disponibles y las posibilidades reales de obtención de mayores recursos propios en caso de que ello fuera necesario. Para ello, una vez calculados los recursos propios necesarios en el Pilar 1 de Basilea, se revisa y valora los demás riesgos o factores no considerados en aquél y que por su relevancia deben ser tenidos en cuenta, estimando los recursos propios que se necesitan para cubrir todos los riesgos y mantener una holgura adecuada respecto a las necesidades mínimas legales de recursos propios del Pilar 1.

El proceso de auto-evaluación del capital implementado permite concluir que el nivel de capitalización de la Caja es elevado, cubriendo holgadamente los requerimientos (Pilar 1 y Pilar 2) actuales de recursos propios y los previstos en el período objeto de proyección (2019-2021). Asimismo, las ratios de capital de la Caja superan con comodidad los niveles mínimos requeridos formalmente por el supervisor.

Adicionalmente, la Caja dispone de un marco robusto de gobierno para la gestión y el control del riesgo de liquidez y financiación, que sitúa al COAP como órgano entre el Consejo Rector y el engranaje funcional, siendo sus principales características las siguientes:

- La Entidad es responsable de definir procesos para la identificación, medición, control y gestión del riesgo de liquidez y financiación, teniendo en cuenta su modelo de negocio, la situación actual y potencial del entorno, así como su posición en cada momento.
- La Caja se ha fijado como objetivo mantener unos activos líquidos y una estructura de financiación que, de acuerdo con su objetivo estratégico y sobre la base del MAR aprobado por el Consejo Rector, le permita atender con normalidad sus compromisos de pago a un coste razonable, ya sea en condiciones de normalidad o en una situación de estrés.
- El conjunto de indicadores formulados en el MAR, tanto de primer como de segundo nivel, cubren el riesgo de liquidez y financiación calificado como relevantes en la Caja. La calibración de tales indicadores refleja un apetito por el riesgo bajo en lo que respecta a los riesgos de liquidez y financiación.
- Disponibilidad de herramientas específicas de gestión y de control del riesgo de financiación, procediendo a proyectar sus necesidades de financiación a diferentes plazos de acuerdo con el gap comercial previsto durante el período considerado, los vencimientos de la financiación mayorista, los activos pignorables, las necesidades de cobertura de los requerimientos de recursos propios, etc.
- Existencia de un Plan de Contingencia y un plan de Recuperación que incluyen indicadores de seguimiento para la detección temprana de una situación de tensión o crisis de liquidez, la definición de potenciales medidas a adoptar en esa situación, así como un sistema de gestión y activación de crisis, que incluye procesos de comunicación al supervisor y al mercado. La holgada posición de liquidez de la Entidad, su modelo de negocio y la prudente gestión que la caracteriza conllevan que los niveles que darían lugar a la activación de un Plan de Contingencia (y en caso de agravamiento, del Plan de Recuperación) no hayan sido ya alcanzados históricamente, sino que el margen de holgura sobre los mismos haya sido elevado incluso en los momentos más adversos de la reciente crisis financiera.

La pertenencia al MIP descrito en el apartado 1.2 del presente documento otorga al Grupo acceso a una fuente adicional de captación de capital y/o liquidez a activar en caso de dificultades.

## 4. RIESGOS DE CRÉDITO Y DE DILUCIÓN

### 4.1 Información general

#### 4.1.1 Definición de exposiciones deterioradas y las correcciones de valor

En la memoria de las cuentas anuales se recogen los principios, las políticas contables y los criterios de valoración aplicados de conformidad con la normativa vigente, describiéndose los planteamientos y métodos empleados para determinar el deterioro de los activos financieros.

Un **activo** financiero se considera **deteriorado** (y, consecuentemente, se corrige su valor en libros para reflejar el efecto de su deterioro) cuando existe una evidencia objetiva de que se han producido eventos que dan lugar a:

- En el caso de instrumentos de deuda (créditos y valores representativos de deuda), un impacto negativo en los flujos de efectivo futuros que se estimaron en el momento de formalizarse la transacción.
- En el caso de instrumentos de capital, que no pueda recuperarse íntegramente su valor en libros.

De conformidad con la regulación bancaria vigente, los riesgos concedidos se clasifican en diferentes **categorías en función del riesgo de insolvencia** imputable al cliente y/o a la operación por un lado y, por otro, del riesgo – país al que en su caso estén expuestos. Las operaciones en las que concurren razones para su clasificación por uno y otro criterio, se clasifican en la categoría correspondiente al riesgo imputable al cliente, salvo que les corresponda una categoría peor por riesgo – país.

Los instrumentos de deuda no incluidos en la cartera de activos financieros mantenidos para negociar, así como las exposiciones fuera de balance, se clasifican, en función del riesgo de crédito por insolvencia, en:

- **Riesgo normal:** operaciones que no cumplen los requisitos para clasificarlas en otras categorías.
- **Riesgo normal en vigilancia especial:** operaciones que, sin cumplir con los criterios para clasificarlas individualmente como riesgo dudoso o fallido, presentan aumentos significativos del riesgo de crédito desde el reconocimiento inicial.

Para la evaluación del aumento significativo del riesgo de crédito se considera que el análisis del riesgo es multifactorial e integral. La pertinencia o no de un indicador específico y su importancia en comparación con otros indicadores dependen del tipo de producto y de las características de riesgo de las operaciones y de los acreditados. Para ello, la Entidad emplea información razonable que se encuentra disponible sin esfuerzo ni coste desproporcionado y que resulta pertinente para el instrumento financiero evaluado.

De esta manera, la determinación del riesgo a clasificar como normal en vigilancia especial parte de la consideración de los indicadores contemplados en la Circular 4/2017 del Banco de España y de sistemas internos de detección del riesgo de crédito, primando aquéllos que de manera sostenida en el tiempo demuestren una mayor capacidad predictiva y en todo caso la existencia de importes vencidos con más de treinta días de antigüedad.

Además de aquellas operaciones clasificadas en esta categoría conforme a lo señalado anteriormente, también se clasifican en la categoría de riesgo normal en vigilancia especial las siguientes:

- Operaciones incluidas en un acuerdo especial de sostenibilidad de la deuda, entendiendo como tal aquel acuerdo celebrado entre el deudor y un grupo de acreedores que tenga como objetivo asegurar la viabilidad de la empresa y que se ajuste a las siguientes condiciones:
  - Que se fundamente en un plan de viabilidad de la empresa avalado por un experto.

- Identificación de aquel importe que, de acuerdo con el plan, sea recuperable en las nuevas condiciones pactadas. Para apreciar la recuperabilidad se considerará un margen suficiente para absorber posibles desviaciones en las estimaciones realizadas.
  - Realización de un análisis de la calidad de la gestión realizada y si fuera necesario, llevar a cabo cambio en los gestores de la empresa.
  - Estudio de la posible existencia de líneas de negocio deficitarias y, si fuera preciso se realizará un proceso de reestructuración empresarial.
  - Aceptación por los acreedores de una quita completa de la parte no sostenible de la deuda, o su transformación en participaciones en el capital.
  - Que no existan cláusulas referidas al reembolso de la deuda sostenible que impidan contrastar a lo largo del tiempo la capacidad de pago del deudor.
  - Que no se identifiquen factores adicionales que pongan en duda la capacidad de la empresa a cumplir con las nuevas condiciones pactadas.
- Las operaciones de titulares declarados en concurso de acreedores y las operaciones o riesgos en los que se incurra con posterioridad a la aprobación del convenio, siempre y cuando no proceda su clasificación como riesgo dudoso. Estos riesgos permanecen clasificados en esta categoría mientras se mantenga la situación concursal del titular.
  - Las operaciones de refinanciación, refinanciadas o reestructuradas para las que no proceda su clasificación como dudosas en la fecha de la refinanciación o por haber sido reclasificadas desde la categoría de riesgo dudoso. Estas operaciones permanecen identificadas en esta categoría durante un periodo de prueba hasta que se cumplen todas las condiciones establecidas en la Circular 4/2017 del Banco de España. Durante este periodo de prueba, una nueva refinanciación o la existencia de importes vencidos con una antigüedad superior a los 30 días supone la reclasificación automática de estas operaciones a la categoría de "riesgo dudoso por razones distintas de la morosidad" siempre que hayan estado clasificadas en la categoría de riesgo dudoso con anterioridad al inicio del periodo de prueba.

Salvo que estén identificadas como operaciones de refinanciación, refinanciadas o reestructuradas, las operaciones clasificadas en esta categoría se reclasifican a riesgo normal si desaparecen las causas que motivaron su clasificación como riesgo normal en vigilancia especial. En el caso de las operaciones incluidas en un acuerdo especial de sostenibilidad de deuda con las características descritas más arriba, es necesario que transcurra un plazo mínimo de dos años desde la fecha de clasificación en esta categoría y que se compruebe que la deuda renovada o renegociada es sostenible conforme a la capacidad de pago del titular.

Las operaciones clasificadas en esta categoría e identificadas como operaciones de refinanciación, refinanciadas o reestructuradas se reclasifican a riesgo normal únicamente cuando se verifica el efectivo cumplimiento de los criterios específicos contemplados al respecto por la Circular 4/2017 del Banco de España.

- **Riesgo dudoso:**

- Por razón de la morosidad del titular: operaciones con algún importe vencido por principal, intereses o gastos pactados contractualmente, con carácter general, con más de 90 días de antigüedad, salvo que proceda clasificarlos como fallidos. También se incluyen en esta categoría las garantías concedidas cuando el avalado haya incurrido en morosidad de la operación avalada. Asimismo, se incluyen los importes de todas las operaciones de un titular cuando las operaciones con importes vencidos con carácter general, según se ha indicado anteriormente, de más de 90 días de antigüedad, sean superiores al 20% de los importes pendientes de cobro.
- Por razones distintas de la morosidad del titular: operaciones en las que, sin concurrir las circunstancias para clasificarlas en las categorías de fallidos o dudosos por razón de la morosidad, se presenten dudas razonables sobre su reembolso total en los términos pactados contractualmente; así como las exposiciones fuera de balance no calificadas como dudosas por razón de la morosidad cuyo pago por la Caja sea probable y su recuperación dudosa.

- **Riesgo fallido:** la Entidad da de baja del balance aquellas operaciones que tras un análisis individualizado se consideren de recuperación remota debido a un deterioro notorio o irrecuperable de la solvencia de la operación o del titular. Se consideran en todo caso de recuperación remota:
  - Las operaciones dudosas por razón de la morosidad con una antigüedad en dicha categoría superior a cuatro años. También si durante más de dos años el importe no cubierto por las garantías eficaces se ha mantenido con una cobertura por riesgo de crédito del 100%, salvo que cuenten con garantías que conforme a su valoración actualizada cubran al menos el 10% del importe en libros bruto de la operación.
  - Las operaciones de titulares declarados en concurso de acreedores para los que conste que se haya declarado o se vaya a declarar la fase de liquidación, salvo aquéllas que cuenten con garantías que de acuerdo con su valoración actualizada cubran al menos el 10% del importe en libros bruto de la operación.

Los métodos y procedimientos establecidos por la Entidad para la **estimación del deterioro** por riesgo de crédito se encuentran integrados en un sistema de gestión que permite un seguimiento proactivo y periódico de la cartera, facilitando la adecuada evaluación, seguimiento y control del riesgo de crédito.

La clasificación de las operaciones en función de su riesgo de crédito y la **cuantificación de las pérdidas por deterioro** de activos se realiza de manera ininterrumpida atendiendo a los siguientes criterios:

- Cálculo diferenciado del riesgo de insolvencia imputable al cliente y del riesgo-país. Cuando se dan simultáneamente razones para la cobertura de una operación por ambos tipos de riesgo, se aplican los criterios de cobertura más exigentes que puedan corresponderle.
- Son objeto de estimación de cobertura de la pérdida por riesgo de crédito por insolvencia todas las operaciones crediticias no valoradas por su valor razonable con registro de las variaciones de valor en la cuenta de pérdidas y ganancias, incluyendo las exposiciones fuera de balance.
- Las coberturas de los activos financieros transferidos que permanecen en el balance por no cumplir los requisitos que establece la normativa en vigor para su baja, son las que corresponden a dichos activos con el límite de las pérdidas que como máximo asuma la Entidad.
- Las coberturas de las operaciones clasificadas como riesgo normal están asociadas a un grupo de operaciones con características de riesgo de crédito similares («grupo homogéneo de riesgo») y, por tanto, se estiman siempre de forma colectiva.
- Las coberturas de las operaciones clasificadas como riesgo normal en vigilancia especial pueden estar asociadas a un grupo homogéneo de riesgo o a una operación. Cuando están asociadas a un grupo homogéneo, se estiman de forma colectiva. Cuando están asociadas a operaciones concretas, se estiman, de forma individualizada (a partir de las pérdidas crediticias de la operación) o de forma colectiva (teniendo en cuenta las pérdidas crediticias de operaciones con características de riesgo similares).
- Las coberturas de las operaciones clasificadas como riesgo dudoso están asociadas a operaciones concretas y se estiman de forma individualizada o de forma colectiva, según corresponda.
- Son objeto de estimación individualizada las coberturas de las siguientes operaciones:
  - Operaciones clasificadas como dudosas o normales en vigilancia especial de acreditados con un importe de riesgo significativo.
  - Operaciones dudosas por razones distintas de la morosidad que se clasifiquen como tales de manera manual, sin atender únicamente a criterios automáticos de clasificación.
  - Operaciones clasificadas como normales en vigilancia especial como consecuencia de un análisis individual de la operación en el que algún factor distinto de los automáticos haya tenido una influencia decisiva.
  - Operaciones identificadas como “sin riesgo apreciable” o con garantías de terceros “sin riesgo apreciable” pero clasificadas como dudosas, ya sea por morosidad u otras razones.

Las coberturas estimadas de manera individual se calculan como diferencia entre el importe en libros bruto de la operación y el valor de los flujos de efectivo que se prevé recuperar, descontados utilizando el tipo de interés efectivo original de la operación y teniendo en cuenta en este último la antigüedad de los importes impagados, las garantías aportadas y la situación económica de los acreditados y de los garantes.

Para realizar la estimación sobre el valor de los flujos de efectivo que se prevé recuperar, los métodos de cálculo utilizados son los siguientes:

- Estimación de los flujos de efectivo recurrentes del acreditado (enfoque “going concern”).
- Estimación de los importes a recuperar de las garantías reales efectivamente recibidas (enfoque “gone concern”).
- Un enfoque mixto, cuando la operación cuenta con garantías reales y es posible estimar con fiabilidad los flujos de efectivo recurrentes del acreditado.

Los flujos de efectivo recurrentes (“going concern”) de los titulares o garantes sólo son utilizados en la estimación individualizada de la cobertura cuando se cuenta con información actualizada y fiable sobre su solvencia y capacidad de pago. En caso contrario, la estimación individualizada se realiza mediante la estimación de los importes a recuperar de las garantías reales efectivamente recibidas (“gone concern”).

Asimismo, en las operaciones con importes vencidos con antigüedad superior a 18 meses, la estimación individualizada de las coberturas específicas se realiza utilizando como principal fuente de cobro las garantías reales recibidas.

- Las coberturas de todas las demás operaciones son objeto de estimación colectiva de cobertura de la pérdida por riesgo de crédito por insolvencia conforme a las denominadas “soluciones alternativas” del Anejo 9 de la Circular 4/2017 del Banco de España.
- El importe a recuperar de las garantías reales eficaces se estima aplicando sobre su valor razonable los ajustes necesarios para recoger la incertidumbre de la estimación y su reflejo en la potencial variación del valor hasta su ejecución y venta, así como los costes de ejecución, los costes de mantenimiento y los costes de venta. En el caso de las estimaciones colectivas, para determinar estos ajustes, la Entidad aplica los descuentos porcentuales de las denominadas “soluciones alternativas” del Anejo 9 de la Circular 4/2017 del Banco de España.
- La estimación de las cuantías que se espera desembolsar de las exposiciones fuera de balance es el producto del valor nominal de la operación por un factor de conversión. La entidad calcula estas estimaciones teniendo en cuenta los factores de conversión del método estándar para el cálculo de los requerimientos de capital del artículo 111 del Reglamento (UE) nº 575/2013 del Parlamento Europeo y del Consejo, de 26 de junio de 2013.
- Las coberturas registradas en ningún momento se sitúan por debajo de los mínimos establecidos por las “soluciones alternativas” del Anejo 9 de la Circular 4/2017 del Banco de España, garantizando la coherencia en el tratamiento de las distintas fases de las operaciones, de modo que el nivel de cobertura estimado individual o colectivamente para una operación no sea inferior al nivel de cobertura que le correspondería de estar clasificada en la categoría de menor riesgo inmediatamente anterior.
- Las coberturas de los activos financieros comprados u originados con deterioro crediticio corresponden al importe acumulado de los cambios en las pérdidas crediticias esperadas posteriores al reconocimiento inicial, con independencia de que estén clasificados como riesgo dudoso o de que, con posteridad al reconocimiento inicial, se hayan reclasificado fuera de esta categoría.

#### 4.1.2 Valor y distribución de las exposiciones

La distribución al 31 de diciembre del 2018 del **valor de las exposiciones** después de la aplicación de correcciones de valor por deterioro de activos y provisiones, así como de los factores de conversión (riesgo fuera de balance) y de los efectos de las técnicas de reducción del riesgo de crédito, **por categorías de activos** era la siguiente:

| Distribución de las exposiciones netas ajustadas por categorías de activos (Circular 3/2008) | Exposición media ejercicio 2018 | Exposición a 31 de diciembre de 2018 |
|--|---------------------------------|--------------------------------------|
| Administraciones centrales y Bancos Centrales  | 118.839                         | 117.059                              |
| Administraciones regionales y autoridades locales  | 8.112                           | 8.015                                |
| Entes del sector público   | 3.885                           | 3.136                                |
| Bancos multilaterales de desarrollo  | 0                               | 0                                    |
| Organizaciones internacionales   | 0                               | 0                                    |
| Entidades  | 76.601                          | 75.413                               |
| Empresas   | 30.067                          | 31.751                               |
| Minoristas   | 8.935                           | 9.005                                |
| Exposiciones garantizadas con inmuebles  | 16.962                          | 16.283                               |
| Exposiciones en situación de impago  | 324                             | 260                                  |
| Exposiciones de alto riesgo  | 2.089                           | 1.279                                |
| Bonos garantizados   | 0                               | 0                                    |
| Exposiciones frente a entidades y empresas con calificación crediticia a corto plazo         | 0                               | 0                                    |
| Organismos de inversión colectiva (IIC)  | 7.718                           | 15.435                               |
| Renta variable   | 8.351                           | 4.938                                |
| Otras exposiciones   | 4.192                           | 4.353                                |
| Exposiciones de titulización   | 50                              | 46                                   |
| <b>Total</b>   | <b>286.124</b>                  | <b>286.973</b>                       |

La **distribución** de las citadas exposiciones **por vencimientos residuales y categorías de activos** a 31 de diciembre de 2018 era la siguiente:

| Distribución de las exposiciones netas ajustadas por categorías de activos y vencimientos residuales | Plazo de vencimiento residual a 31 de diciembre de 2018 |               |                       |                  |                | Total          |
|--|---|---------------|-----------------------|------------------|----------------|----------------|
|  | A la vista  | Hasta 3 meses | Entre 3 meses y 1 año | Entre 1 y 5 años | Más de 5 años  |                |
| Administraciones centrales y Bancos Centrales  |   | 771           | 12.040                | 41.614           | 63.812         | 118.237        |
| Administraciones regionales y autoridades locales  |   | 1.011         |                       | 4.617            | 2.387          | 8.015          |
| Entidades del sector público y otras instituciones públicas sin fines de lucro                       |   |               |                       | 1.495            | 464            | 1.959          |
| Bancos multilaterales de desarrollo  |   |               |                       |                  |                | 0              |
| Organizaciones internacionales   |   |               |                       |                  |                | 0              |
| Entidades  |   | 21.102        | 6.223                 | 40.176           | 7.912          | 75.413         |
| Empresas   |   | 1.932         | 2.877                 | 17.617           | 9.325          | 31.751         |
| Minoristas   |   | 20            | 2.859                 | 1.789            | 4.337          | 9.005          |
| Exposiciones garantizadas con inmuebles  |   | 2             | 25                    | 1.319            | 14.937         | 16.283         |
| Exposiciones en situación de impago  |   |               | 8                     | 13               | 239            | 260            |
| Exposiciones de alto riesgo  |   |               |                       | 292              | 987            | 1.279          |
| Bonos garantizados   |   |               |                       |                  |                | 0              |
| Exposiciones frente a entidades y empresas con calificación crediticia a corto plazo                 |   |               |                       |                  |                | 0              |
| Organismos de inversión colectiva (IIC)  |   |               |                       |                  | 15.435         | 15.435         |
| Renta variable   |   |               |                       |                  | 4.938          | 4.938          |
| Otras exposiciones   |   | 4.244         |                       | 54               | 56             | 4.353          |
| Exposiciones de titulización   |   |               |                       |                  | 45             | 45             |
| <b>TOTAL</b>   | <b>0</b>  | <b>29.082</b> | <b>24.032</b>         | <b>108.985</b>   | <b>124.874</b> | <b>286.973</b> |

Atendiendo a su **distribución por sectores de actividad**, el valor a 31 de diciembre de 2018 de las citadas exposiciones, así como de las exposiciones originales (antes de la aplicación de correcciones de valor por deterioro de activos, provisiones y factores de conversión, así como de las técnicas de reducción del riesgo de crédito) y de las provisiones para riesgos contingentes y correcciones de valor por deterioro de activos no computadas como recursos propios era el siguiente:

| Distribución de las exposiciones por sectores de actividad (agrupación tipo) | Exposiciones originales no deterioradas | Exposiciones originales deterioradas | De las que: Exposiciones en mora | Correcciones de valor y provisiones | Exposiciones netas |
|--|---|--------------------------------------|----------------------------------|-------------------------------------|--------------------|
| ADMINISTRACIONES PÚBLICAS  | 132.360                                 | 0                                    | 0                                | -32                                 | 132.322            |
| BIENES RAÍCES  | 4.113                                   |                                      |                                  | -1.299                              | 2.644              |
| CONSUMO NO BÁSICO  | 2.205                                   | 56                                   | 56                               | -74                                 | 2.158              |
| ENERGÍA FÓSIL  | 280                                     |                                      |                                  | -2                                  | 279                |
| FINANZAS NO BANCARIAS  | 33.692                                  |                                      |                                  | -301                                | 33.388             |
| INDUSTRIA MANUFACTURERA  | 3.236                                   |                                      |                                  | -18                                 | 3.159              |
| HOGARES (PERSONAS FÍSICAS)   | 21.444                                  | 428                                  | 428                              | -509                                | 19.600             |
| MATERIALES BÁSICOS   | 1.621                                   | 16                                   | 16                               | -64                                 | 1.398              |
| PRODUCTOS DE PRIMERA NECESIDAD   | 3.505                                   |                                      |                                  | -17                                 | 3.430              |
| SERVICIOS FINANCIEROS  | 83.954                                  |                                      |                                  | -23                                 | 83.931             |
| SALUD Y ASISTENCIA   |   |                                      |                                  |                                     |                    |
| SERVICIOS EMPRESARIALES Y PROFESIONALES                                      | 1.920                                   | 366                                  | 366                              | -296                                | 1.952              |
| SUMINISTROS DE UTILIDAD PÚBLICA  | 145                                     |                                      |                                  |                                     | 144                |
| TELECOMUNICACIONES Y TECNOLOGÍA  | 898                                     |                                      |                                  | -3                                  | 895                |
| TRANSPORTE Y LOGÍSTICA   | 947                                     | 1                                    | 1                                | -7                                  | 902                |
| DESCONOCIDO Y NO SECTORIZABLES   | 771                                     | 0                                    | 0                                | 0                                   | 772                |
| <i>Desconocido</i>   | 771                                     |                                      |                                  |                                     | 771                |
| <i>No sectorizado / sectorizable (*)</i>                                     | 0                                       | 0                                    | 0                                | 0                                   | 0                  |
| <b>TOTAL</b>   | <b>291.092</b>                          | <b>868</b>                           | <b>868</b>                       | <b>-2.645</b>                       | <b>286.973</b>     |



Desde el punto de vista de su **distribución geográfica**, el valor de las exposiciones y de las provisiones para riesgos contingentes y correcciones de valor por deterioro de activos no computadas como recursos propios a 31 de diciembre de 2018 era el siguiente:

| Distribución de las exposiciones por zonas geográficas | Exposiciones originales no deterioradas | Exposiciones originales deterioradas | De las que: Exposiciones en mora | Correcciones de valor y provisiones | Exposiciones netas ajustadas |
|--|---|--------------------------------------|----------------------------------|-------------------------------------|------------------------------|
| España   | 271.752                                 | 868                                  | 868                              | -2.584                              | 267.694                      |
| Resto de países de la Unión Europea                    | 16.327                                  | 0                                    | 0                                | -56                                 | 16.271                       |
| Resto de Europa  | 0                                       | 0                                    | 0                                | 0                                   | 0                            |
| Norteamérica   | 2.108                                   | 0                                    | 0                                | -5                                  | 2.103                        |
| Resto del mundo  | 905                                     | 0                                    | 0                                | 0                                   | 905                          |
| <b>TOTAL</b>   | <b>291.091</b>                          | <b>868</b>                           | <b>868</b>                       | <b>-2.645</b>                       | <b>286.973</b>               |

#### 4.1.3 Resultados por deterioro de activos y provisiones

A 31 de diciembre de 2018, las correcciones de valor por deterioro de activos y las provisiones por riesgos y compromisos contingentes registradas en el balance de situación del Grupo presentaban el siguiente detalle:

| Fondos de cobertura del riesgo de crédito       | Exposiciones no deterioradas | Exposiciones deterioradas | Total        |
|---|------------------------------|---------------------------|--------------|
| Instrumentos de deuda a coste amortizado        | 0                            | 19                        | 19           |
| Instrumentos de deuda disponibles para la venta | 607                          | 1.885                     | 2.492        |
| Riesgos y compromisos contingentes              | 0                            | 27                        | 27           |
| <b>Total</b>                                    | <b>607</b>                   | <b>1.931</b>              | <b>2.538</b> |

Los movimientos producidos en el ejercicio 2018 en las correcciones de valor por deterioro de activos y las provisiones para riesgos y compromisos contingentes han sido los siguientes:

| Movimientos en las correcciones de valor por deterioro de activos y provisiones | Correcciones de valor por deterioro de activos | Provisiones para riesgos y compromisos contingentes |
|---|--|---|
| <b>Saldo inicial</b>  | <b>3.031</b>                                   | <b>69</b>   |
| Dotaciones del ejercicio  | 26   | 0   |
| Importes revertidos en el ejercicio   | -546   | -42   |
| Movimientos con reflejo en resultados   | -520   | -42   |
| Otros movimientos sin reflejo en resultados                                     | 0  | 0   |
| <b>Saldo final</b>  | <b>2.511</b>                                   | <b>27</b>   |

#### 4.1.4 Riesgo de contraparte

Por riesgo de crédito de contraparte se entiende el riesgo de que la contraparte pueda incurrir en incumplimiento antes de la liquidación definitiva de los flujos de caja en operaciones de derivados, operaciones con compromiso de recompra, operaciones de préstamo de valores o de materias primas, operaciones con liquidación diferida y operaciones de financiación de garantías.

Este riesgo no tiene una importancia relativa en la Entidad.

## 4.2 Información complementaria

### 4.2.1 Exposiciones ponderadas por riesgo. Método estándar

Los requerimientos mínimos de recursos propios por riesgo de crédito conforme al Pilar 1 se han calculado de conformidad con lo establecido por el Reglamento Europeo 575/2013 y demás normativa vigente. Para calcular sus exposiciones ponderadas por riesgo se ha aplicado el método estándar, utilizando en ese proceso las calificaciones crediticias efectuadas por agencias de calificación externa reconocidas como elegibles por las autoridades competentes (Standard & Poors, Moody's, Fitch y DBRS), cada una de las cuales ha sido designada por el Grupo como agencia de calificación a considerar (en adelante, ECAI designada) para la determinación de las ponderaciones de riesgo aplicables a sus exposiciones.

Sin perjuicio de ello, el volumen de exposiciones cuya ponderación es el resultado de aplicar una calificación de una ECAI designada es reducido, tal y como puede apreciarse en el siguiente cuadro, en el

que se recogen los valores de exposición antes y después de la aplicación de las técnicas de reducción del riesgo de crédito (“técnicas CRM”) y de los factores de conversión (“CCFs”), para cada porcentaje de ponderación aplicado en función del grado de calidad crediticia, a 31 de diciembre de 2018 (cifras en miles de euros):

| Distribución por grados de calidad crediticia de las exposiciones para las que se han empleado ratings externos | Exposición neta sin ajustar (antes de técnicas CRM y CCFs) | Exposición neta ajustada por técnicas CRM | Exposición neta ajustada por técnicas CRM y CCFs |
|---|--|---|--|
| 0%  | 0  | 0   | 0  |
| 20%   | 46   | 46  | 46   |
| 50%   | 54.045   | 52.354                                    | 52.354   |
| 100%  | 0  | 0   | 0  |
| 150%  | 0  | 0   | 0  |
| 350%  | 0  | 0   | 0  |
| 1250%   | 0  | 0   | 0  |
| <b>Total exposiciones calificadas</b>   | <b>54.091</b>  | <b>52.400</b>                             | <b>52.400</b>                                    |
| <b>Total exposiciones sujetas a requerimientos por riesgo de crédito</b>  | <b>289.314</b>   | <b>288.768</b>                            | <b>286.973</b>                                   |

Debido a la composición y características de la cartera del Grupo, el uso de calificaciones de ECAI designadas se concentra en su práctica totalidad en la cartera de renta fija, incluidas las exposiciones de titulización. De acuerdo con lo establecido por la normativa vigente, la utilización de calificaciones de ECAI debe ser continuada y consistente en el tiempo para todas las exposiciones pertenecientes a una misma categoría.

En función del número de calificaciones crediticias de una exposición por distintas ECAIs, el tratamiento a efectos del cálculo de la exposición ponderada por riesgo difiere:

- Cuando para una exposición calificada sólo está disponible una calificación crediticia efectuada por una ECAI designada, se utiliza esa calificación para determinar la ponderación de riesgo de la referida exposición.
- En el caso de que para una exposición calificada estén disponibles dos calificaciones crediticias efectuadas por ECAI designadas y dichas calificaciones correspondan a dos ponderaciones de riesgo diferentes, se aplica a la exposición la ponderación de riesgo más alta.
- Si para una exposición calificada están disponibles más de dos calificaciones crediticias realizadas por ECAI designadas, se utilizan las dos calificaciones crediticias que produzcan las ponderaciones de riesgo más bajas. Si las dos ponderaciones de riesgo más bajas coinciden, se aplica esa ponderación; si no coinciden, se aplica la más alta de las dos.

Siguiendo un criterio de prudencia y rigor en la utilización de calificaciones crediticias externas, el Grupo informa para cada exposición de todas las calificaciones existentes (emisores y emisiones, calificaciones a corto plazo, etc. de cada ECAI), garantizando de este modo el fiel cumplimiento de la legislación vigente. En este marco de prudencia, el Grupo La Caja no utiliza calificaciones crediticias de emisiones públicas de valores para su asignación, mediante un proceso específico implementado al respecto, a activos comparables no incluidos en la cartera de negociación.

A 31 de diciembre de 2018, no existían importes de exposiciones deducidas directamente de los recursos propios, recogiendo a continuación la distribución por porcentajes de ponderación (en función del grado de calidad crediticia) de la totalidad de las exposiciones sujetas a requerimientos por riesgo de crédito (con independencia del uso o no de calificaciones externas) a la citada fecha:

| Distribución de las exposiciones por grados de calidad crediticia | Exposición neta sin ajustar (antes de técnicas CRM y CCFs) | Exposición neta ajustada por técnicas CRM | Exposición neta ajustada por técnicas CRM y CCFs |
|---|--|---|--|
| 0%  | 136.917  | 138.780                                   | 138.780  |
| 2%  | 0  | 0   | 0  |
| 4%  | 0  | 0   | 0  |
| 10%   | 0  | 0   | 0  |
| 20%   | 14.789   | 14.789                                    | 14.789   |
| 35%   | 15.602   | 15.602                                    | 15.590   |
| 50%   | 54.045   | 52.354                                    | 52.354   |
| 70%   | 0  | 0   | 0  |
| 75%   | 11.156   | 10.437                                    | 9.005  |
| 100%  | 55.038   | 55.038                                    | 54.783   |
| 150%  | 1.769  | 1.769                                     | 1.672  |
| 250%  | 0  | 0   | 0  |
| 350%  | 0  | 0   | 0  |
| 370%  | 0  | 0   | 0  |
| 1250%   | 0  | 0   | 0  |
| Otras ponderaciones de riesgo                                     | 0  | 0   | 0  |
| <b>Total</b>  | <b>289.314</b>   | <b>288.768</b>                            | <b>286.973</b>                                   |

#### 4.2.2 Operaciones de titulización

La Caja no ha efectuado titulización alguna de su cartera (activos o pasivos), manteniendo únicamente una exposición de 46 mil euros a 31 de diciembre de 2018 en posiciones de titulización adquiridas a terceros. La distribución de esas posiciones atendiendo a su ponderación de riesgo era la siguiente a la citada fecha:

| Exposiciones de titulización<br>Distribución por ponderaciones de riesgo                 | Exposición neta antes de técnicas CRM y factores de conversión | Requerimientos de recursos propios |
|--|--|------------------------------------|
| 20%  | 46   | 1                                  |
| 50%  | 0  | 0                                  |
| 100%   | 0  | 0                                  |
| 350%   | 0  | 0                                  |
| 1250%  | 0  | 0                                  |
| <b>Total exposiciones de titulización sujetas a requerimientos por riesgo de crédito</b> | <b>46</b>  | <b>1</b>                           |

El cálculo de las exposiciones ponderadas por riesgo y de los requerimientos mínimos de recursos propios se realiza de conformidad con lo establecido por el Reglamento Europeo 575/2013 para la aplicación del método estándar a las exposiciones de titulización

#### 4.2.3 Técnicas de reducción del riesgo de crédito

En el cálculo de los requerimientos de recursos propios por riesgo de crédito, La Caja ha aplicado las reglas establecidas en el Capítulo Cuarto del título II parte tercera del Reglamento Europeo 575/2013, recogándose a continuación los aspectos más destacables a 31 de diciembre de 2018.

##### a) Técnicas de reducción de riesgo de crédito empleadas

Las principales técnicas de reducción de riesgo de crédito aplicadas por la caja en el cálculo de los requerimientos de recursos propios (método básico), siempre y cuando cumplan todos y cada uno de los requisitos de admisibilidad establecidos por la legislación vigente, han sido las siguientes:

- Acuerdos de compensación de operaciones de derivados bajo contratos CMOF o ISDA.
- Acuerdos marco de compensación relativos a operaciones con compromiso de recompra, operaciones de préstamo de valores y otras operaciones vinculadas al mercado de capitales.
- Garantías reales de naturaleza financiera, entre las que cabe destacar depósitos en efectivo, valores representativos de deuda, acciones, bonos convertibles y participaciones en instituciones de inversión colectiva.
- Garantías de firma

A ellas cabe añadir las garantías de naturaleza hipotecaria, que si bien bajo el método básico no son consideradas una "técnica de reducción del riesgo de crédito" (en el sentido estricto del término, es decir,

técnicas a las que les es de aplicación el Capítulo Cuarto del título II parte tercera del Reglamento Europeo 575/2013 y como tales se reflejan de manera diferenciada en los estados de solvencia), tienen una elevada relevancia en el cálculo de los requerimientos de recursos propios, procediendo bajo determinadas condiciones a su reducción a través de la ponderación en base a la cual calcular los activos ponderados por riesgo.

Para ello la Entidad cuenta con un robusto proceso hipotecario que tiene como base las tasaciones por expertos independientes. Se procede periódicamente a la selección de las empresas tasadoras, ajenas a la Caja y que deben tener la homologación del Banco de España. El proceso de tasación es absolutamente independiente de la red comercial, llevándose a cabo de manera centralizada y seleccionándose la tasadora que se asigna a cada valoración de forma aleatoria. De esta manera está garantizado que las operaciones de cualquier oficina sean valoradas por diferentes sociedades de tasación.

La política de riesgos determina que los bienes objeto de garantía hipotecaria deben estar situados en zonas consolidadas donde exista un mercado inmobiliario suficientemente amplio que facilite la venta en caso de ser necesario. Una vez formalizada la operación, el proceso hipotecario implementado garantiza la correcta instrumentalización de la garantía en escritura pública y su inscripción en el Registro de la Propiedad correspondiente.

#### **b) Políticas y procedimientos de gestión y valoración de garantías**

Las técnicas de reducción del riesgo de crédito empleadas, así como las medidas y disposiciones adoptadas y los procedimientos y políticas aplicados por la caja proporcionan coberturas del riesgo de crédito jurídicamente válidas y eficaces en todas las jurisdicciones relevantes.

La aplicación de garantías a efectos del cálculo de los requerimientos de recursos propios es el resultado de un análisis exhaustivo de todas y cada una de las condiciones de admisibilidad a un doble nivel:

- Tipología de técnicas de reducción del riesgo de crédito, habiéndose aplicado criterios estrictos y prudentes, adecuadamente documentados, en la evaluación del cumplimiento de los requisitos establecidos por la normativa vigente para cada tipo de garantía (o instrumento similar).
- Garantía o instrumento similar de manera individual: para cada garantía o colateral concreto perteneciente a una de las técnicas de reducción del riesgo de crédito consideradas admisibles conforme al análisis anterior, los sistemas desarrollados en el Grupo verifican de manera individualizada el efectivo cumplimiento de los requisitos de admisibilidad, su valoración y realizan los ajustes correspondientes.

Entre las opciones planteadas por la normativa de solvencia para la consideración, bajo el método básico, de las técnicas de reducción del riesgo de crédito, el Grupo ha aplicado el método amplio de valoración de garantías, así como el método supervisor para el cálculo del valor ajustado de la exposición.

#### **b) Concentración de técnicas de reducción del riesgo de crédito**

La concentración de las técnicas de reducción de riesgo de crédito debe observarse desde una doble perspectiva:

- Tipología de técnicas de reducción del riesgo de crédito: habiéndose aplicado criterios estrictos y prudentes, adecuadamente documentados, en la evaluación del cumplimiento de los requisitos establecidos por la normativa vigente para cada tipo de garantía (o instrumento similar).
- Proveedores de garantías: el Grupo dispone de sistemas de evaluación continua de los riesgos crediticios indirectos, tales como los mantenidos frente a un mismo proveedor de garantías. En este sentido, las políticas y los procedimientos implantados procuran una adecuada diversificación del riesgo, siempre que las condiciones de los mercados lo permitan, vigilando sus concentraciones de riesgo y adoptando, en su caso, las medidas oportunas para corregir aquellas situaciones que comporten la asunción de un excesivo nivel de riesgo.

#### **c) Valor y distribución de las exposiciones cubiertas por tipos de garantía**

A continuación, se muestra el valor total, a 31 de diciembre de 2018, de la exposición cubierta para cada categoría de exposición y tipo de garantía, tras la compensación, en su caso, entre las partidas del balance y fuera de balance, así como la aplicación de los ajustes de volatilidad (cifras en miles de euros):

| Distribución de las exposiciones por categorías de activos                           | Exposición neta antes de técnicas CRM y factores de conversión | Garantías de firma | Derivados de crédito | Garantías reales de naturaleza financiera |
|--|--|--------------------|----------------------|---|
| Administraciones centrales y Bancos Centrales  | 115.196  | 0                  |                      | 0   |
| Administraciones regionales y autoridades locales                                    | 8.015  | 0                  |                      | 0   |
| Entes del sector público   | 4.999  | -1.863             |                      | 0   |
| Bancos multilaterales de desarrollo  | 0  | 0                  |                      | 0   |
| Organizaciones internacionales   | 0  | 0                  |                      | 0   |
| Entidades  | 75.241   | 0                  |                      | 0   |
| Empresas   | 32.004   | 0                  |                      | 0   |
| Minoristas   | 11.156   | -172               |                      | -546                                      |
| Exposiciones garantizadas con inmuebles  | 16.294   | 0                  |                      | 0   |
| Exposiciones en situación de impago  | 261  | 0                  |                      | 0   |
| Exposiciones de alto riesgo  | 1.376  | 0                  |                      | 0   |
| Bonos garantizados   | 0  | 0                  |                      | 0   |
| Exposiciones frente a entidades y empresas con calificación crediticia a corto plazo | 0  | 0                  |                      | 0   |
| Organismos de inversión colectiva (IIC)  | 15.435   | 0                  |                      | 0   |
| Renta variable   | 4.938  | 0                  |                      | 0   |
| Otras exposiciones   | 4.353  | 0                  |                      | 0   |
| Exposiciones de titulización   | 46   | 0                  | 0                    | 0   |
| <b>Total</b>   | <b>289.314</b>   | <b>-2.035</b>      | <b>0</b>             | <b>-546</b>                               |

Al cierre del ejercicio 2018 no se habían aplicado otras técnicas de reducción del riesgo de crédito diferentes de las señaladas en el cuadro anterior.

## 5. RIESGO DE LA CARTERA DE NEGOCIACIÓN

A estos efectos, la cartera de negociación está integrada por todas las posiciones en instrumentos financieros y materias primas que, sin estar sujetas a cláusulas restrictivas de transmisibilidad, la Caja mantiene con "intención de negociación" o que sirven de cobertura a otros elementos de esa cartera. Se entiende que existe intención de negociación cuando las posiciones se mantienen con la finalidad de realizarlas a corto plazo o de beneficiarse a corto plazo de las diferencias reales o esperadas entre el precio de adquisición y el de venta, o de las variaciones de otros precios o de los tipos de interés.

A 31 de diciembre de 2018, la Entidad no tenía cartera de negociación significativa que representara requerimientos de recursos propios.

## 6. RIESGO OPERACIONAL

El cálculo de los requerimientos de recursos propios mínimos por riesgo operacional se ha realizado, aplicando el método del Indicador Básico, de conformidad con lo establecido en el título III de la Parte Tercera del Reglamento Europeo 575/2013. Los resultados del cálculo a 31 de diciembre de 2018 han sido los siguientes:

| Requerimientos mínimos de recursos propios por riesgo operacional | Miles de euros |
|---|----------------|
| Ingresos relevantes antepenúltimo ejercicio                       | 5.175          |
| Ingresos relevantes penúltimo ejercicio                           | 5.509          |
| Ingresos relevantes último ejercicio                              | 4.218          |
| Media anual ingresos relevantes                                   | 4.967          |
| <b>Requerimientos de recursos propios por riesgo operacional</b>  | <b>745</b>     |

Asimismo, la Entidad ha procedido a una revisión detallada del riesgo operacional al que se encuentra sujeta su actividad, de los requerimientos establecidos conforme al Pilar 1 (para los cuales se ha aplicado el método más conservador de los contemplados por la normativa vigente) y del marco de gestión y control del riesgo operacional, siendo su conclusión la no necesidad de mayores requerimientos de recursos propios por Pilar 2. En este sentido, históricamente la exposición de la Entidad a este riesgo ha sido reducida y la efectividad de las técnicas de mitigación, alta.

## 7. PARTICIPACIONES E INSTRUMENTOS DE CAPITAL NO INCLUIDOS EN LA CARTERA DE NEGOCIACIÓN

### 7.1 Principios y políticas contables. Métodos de valoración aplicados

#### 7.1.1 Definición y clasificación de los instrumentos de capital

Un **“instrumento de capital”** es un negocio jurídico que evidencia una participación residual en los activos de la entidad que lo emite, una vez deducidos todos sus pasivos.

Con carácter general, los instrumentos de capital se **clasifican** a efectos de su valoración en alguna de las siguientes categorías:

- Activos financieros a valor razonable con cambios en pérdidas y ganancias:
  - o Cartera de negociación: incluye los activos financieros adquiridos con el objeto de beneficiarse a corto plazo de las variaciones que experimenten sus precios y los derivados financieros que no se consideran instrumentos de cobertura contable.
  - o Otros activos financieros a valor razonable con cambios en pérdidas y ganancias: son aquellos activos financieros designados como tales desde su reconocimiento inicial, cuyo valor razonable puede ser estimado de manera fiable y que cumplen alguna de las siguientes condiciones:
    - En el caso de instrumentos financieros híbridos en los que sea obligatorio separar el derivado o derivados implícitos del instrumento financiero principal, no sea posible realizar una estimación fiable valor razonable del derivado o derivados implícitos.
    - En el caso de instrumentos financieros híbridos en los que sea obligatorio segregar el derivado o derivados implícitos, se ha optado por clasificar, desde su reconocimiento inicial, el instrumento financiero híbrido en su conjunto en esta categoría, cumpliéndose para ello las condiciones establecidas en la normativa en vigor de que el derivado o derivados implícitos modifican de una manera significativa los flujos de efectivo que el instrumento financiero principal hubiese tenido si se hubiese considerado de manera independiente al derivado o derivados implícitos, y de que exista obligación de separar contablemente el derivado o derivados implícitos del instrumento financiero principal.
    - Cuando por clasificar un activo financiero en esta categoría se obtenga información más relevante porque con ello se eliminan o reducen significativamente inconsistencias en el reconocimiento o valoración (también denominadas asimetrías contables) que surgirían en la valoración de activos o pasivos o por el reconocimiento de sus ganancias o pérdidas con diferentes criterios.
    - Cuando por clasificar un activo financiero en esta categoría se obtenga información más relevante debido a que exista un grupo de activos financieros, o de activos y pasivos financieros, y se gestionen y su rendimiento se evalúe sobre la base de su valor razonable, de acuerdo con una estrategia de gestión del riesgo o de inversión documentada y se facilite información de dicho grupo también sobre la base de valor razonable al personal clave de la dirección de La Caja.
- Activos financieros a valor razonable con cambios en otro resultado global acumulado: en esta categoría se incluyen los instrumentos de capital propiedad de la Caja correspondientes a entidades que no sean dependientes, negocios conjuntos o asociadas y que no se hayan clasificado como a valor razonable con cambios en pérdidas y ganancias.

#### 7.1.2 Valoración y registro de resultados

Con carácter general, los instrumentos financieros se registran inicialmente por su **valor** razonable que, salvo evidencia en contrario, será su coste de adquisición. Posteriormente y con ocasión de cada cierre contable, se procede a valorarlos de acuerdo con los siguientes criterios:



- Los instrumentos de capital, excepto aquellos cuyo valor razonable no pueda determinarse de forma suficientemente objetiva, se valoran a su "valor razonable", sin deducir ningún coste de transacción en que pueda incurrirse en su venta o cualquier otra forma de disposición. Se entiende por "valor razonable" de un instrumento financiero, en una fecha dada, el importe por el que podría ser comprado o vendido en esa fecha entre dos partes interesadas, en condiciones de independencia mutua, y debidamente informadas en la materia, que actúen libre y prudentemente. La referencia más objetiva y habitual del valor razonable de un instrumento financiero es el precio que se pagaría por él en un mercado organizado, transparente y profundo ("precio de cotización" o "precio de mercado").
- Cuando no existe precio de mercado para un determinado instrumento financiero para estimar su valor razonable se recurre al establecido en transacciones recientes de instrumentos análogos y, en su defecto, a modelos de valoración suficientemente contrastados por la comunidad financiera internacional, teniéndose en consideración las peculiaridades específicas del instrumento a valorar y, muy especialmente, los distintos tipos de riesgos que el instrumento lleva asociados. No obstante, lo anterior, las propias limitaciones de los modelos de valoración desarrollados y las posibles inexactitudes en las asunciones exigidas por estos modelos pueden dar lugar a que el valor razonable así estimado de un instrumento financiero no coincida exactamente con el precio al que el instrumento podría ser comprado o vendido en la fecha de su valoración.
- Las participaciones en el capital de otras entidades cuyo valor razonable no pueda determinarse de forma suficientemente objetiva se mantienen a su coste de adquisición, corregido en su caso, por las pérdidas por deterioro que hayan experimentado. Dichas pérdidas equivalen a la diferencia entre el valor en libros y el valor actual de los flujos de caja futuros esperados, actualizados al tipo de rentabilidad de mercado para valores similares.

Como norma general, las variaciones en el valor razonable de los instrumentos financieros se registran con contrapartida en la **cuenta de pérdidas y ganancias**, diferenciándose entre las que tienen su origen en dividendos (que se registran en el capítulo "Rendimiento de Instrumentos de Capital"), las originadas por el deterioro en la calidad crediticia de los activos y las que correspondan a otras variaciones en el precio de los activos, que se registran por su importe neto en el capítulo "Resultados de las Operaciones Financieras (neto)" de la cuenta de pérdidas y ganancias.

Excepcionalmente, los ajustes por cambios en el valor razonable con origen en "Activos financieros a valor razonable con cambios en otro resultado global" se registran en el patrimonio neto como "Ajustes por valoración". Las partidas cargadas o abonadas en el epígrafe "Ajustes por valoración" permanecen formando parte del patrimonio neto del Grupo hasta tanto no se produce la baja en el balance de situación del activo en el que tiene su origen, en cuyo momento se cancelan contra reservas.

## 7.2 Valor y distribución de las exposiciones

A 31 de diciembre de 2018, las participaciones e instrumentos de capital no incluidos en la cartera de negociación de la entidad ascendían a 20.470 miles de euros. Su composición atendiendo a la finalidad de la cartera, el tipo de contraparte y su cotización en mercados organizados, se muestra a continuación:

| Participaciones e instrumentos de capital no incluidos en la cartera de negociación | Miles de euros |
|---|----------------|
| <b>Finalidad de la cartera:</b>   |                |
| Cartera mantenida con ánimo de venta  | 16.554         |
| Cartera mantenida con fines estratégicos  | 3.916          |
|   | <b>20.470</b>  |
| <b>Tipo de contraparte:</b>   |                |
| Acciones de entidades de crédito  | 631            |
| Acciones de otras sociedades españolas  | 4.404          |
| Acciones de otras sociedades extranjeras  | 0              |
| Participaciones en fondos de inversión  | 15.435         |
|   | <b>20.470</b>  |

La totalidad correspondía a participaciones e instrumentos de capital en carteras suficientemente diversificadas y en entidades participadas con carácter estratégico para el desempeño de su actividad.

## 8. RIESGO DE TIPO DE INTERÉS EN POSICIONES NO INCLUIDAS EN LA CARTERA DE NEGOCIACIÓN

El riesgo de tipo de interés se define como la posibilidad de sufrir pérdidas por el impacto negativo de las variaciones de los tipos de interés. Este riesgo varía en función de la estructura y fecha de reprecación de los activos, pasivos y operaciones fuera de balance.

Los principales indicadores utilizados para analizar la magnitud de la exposición al riesgo de tipo de interés son:

- Sensibilidad del margen financiero o de intermediación: se estima a través de la proyección a 12 meses del margen financiero en función del escenario (o escenarios) de tipos de interés previsto así como de un determinado comportamiento de las masas de balance, analizándose de forma global los desfases temporales que se producen entre los vencimientos y reprecaciones de las distintas partidas de activo y pasivo. En el caso de productos sin vencimiento contractual, se aplican determinadas hipótesis basadas en la evolución histórica de los mismos.  
De este modo, trimestralmente se realiza una simulación del margen financiero para un período de 12 meses sobre la base de determinados supuestos de comportamiento como son el crecimiento de cada una de las partidas del balance, hipótesis de renovación respecto a diferenciales aplicados y a plazos de revisión de cada tipo de operación, supuestos relativos a amortizaciones anticipadas de préstamos y distintos escenarios de tipos de interés.
- Sensibilidad del valor económico: el nivel de riesgo también se analiza desde la perspectiva del valor económico, medido como el efecto de las variaciones de tipos de interés sobre el valor actual y los recursos propios de la entidad descontando los flujos futuros esperados.

A continuación, se muestran los resultados obtenidos a 31 de diciembre de 2018 en los indicadores citados:

| Indicadores riesgo de tipo de interés | Resultado |
|---------------------------------------|-----------|
| Sensibilidad margen financiero        | 0,59%     |
| Sensibilidad valor económico          | 3,58%     |
| <i>Pro memoria:</i>                   |           |
| Margen financiero sensible            | 3.559     |
| Valor económico                       | 48.184    |

Los datos adjuntos de sensibilidad se han calculado aplicando un desplazamiento paralelo de todos los puntos de la curva de tipos de interés de 250 puntos básicos al alza y 100 puntos básicos a la baja.

El impacto potencialmente adverso para el Grupo se sitúa por debajo de los límites regulatorios (20% del valor económico y 50% del margen financiero) para ser considerada entidad *outlier* y exigir requerimientos de capital por este tipo de riesgo, así como la adopción de medidas correctoras. Ello se encuentra corroborado por la experiencia histórica del Grupo, que acredita un impacto adverso potencialmente bajo de las variaciones de tipos de interés sobre el valor económico y el margen financiero, a lo que han contribuido los controles implantados y el seguimiento realizado de este riesgo.

## 9. APALANCAMIENTO

Una de las principales causas de la crisis financiera mundial fue el excesivo apalancamiento en el sistema bancario, tanto dentro como fuera de balance. Por ello y con propósito de minimizar el riesgo, una de las principales novedades que introdujo Basilea III fue el establecimiento de una ratio regulatoria de apalancamiento.

La ratio de apalancamiento es una medida complementaria al resto de indicadores de capital y trata de alentar a las entidades para que mantengan estructuras de financiación prudentes, limitando el apalancamiento excesivo y evitando una desestabilización de la economía y el sistema bancario.

La conjugación de un modelo de negocio minorista, un perfil de riesgo medio – bajo y un adecuado nivel de capitalización permiten al Grupo obtener unas cifras de apalancamiento, conforme a la definición contemplada por el Reglamento Europeo 575/2013, que se sitúan holgada y estructuralmente por encima de los límites evaluados a nivel internacional para su entrada en vigor a partir del año 2018.

A continuación, se muestran los resultados a 31 de diciembre de 2018:

| Ratio de apalancamiento                                     | "Phase-in" | "Fully loaded" |
|---|------------|----------------|
| Exposición:   |            |                |
| Operaciones de financiación de valores (art. 220 y 222 CRR) | 0          | 0              |
| Derivados   | 4.275      | 4.275          |
| Otros activos   | 275.269    | 275.269        |
| Otras partidas fuera de balance                             | 8.458      | 8.458          |
|   | 288.001    | 288.001        |
| Capital de nivel 1  | 40.431     | 40.431         |
| Ratio de apalancamiento                                     | 14,04%     | 14,04%         |

| Conciliación exposición de apalancamiento con el balance   | Importe |
|--|---------|
| Activos totales según los estados financieros publicados   | 284.870 |
| Exposiciones fuera de balance                              | 8.458   |
| Activos deducidos del capital de nivel 1                   | -2      |
| Ajustes por derivados                                      | 4.275   |
| Ajustes por operaciones de financiación de valores (repos) | 0       |
| Otros ajustes  | 9.600   |
| Exposición a efectos del ratio de apalancamiento           | 288.001 |

## 10. ACTIVOS CON CARGAS

El concepto de activos con cargas (“asset encumbrance”) hace referencia a la parte del activo de la entidad, así como de los colaterales recibidos, que se encuentra comprometida como resultado de su utilización en operaciones de financiación garantizada.

A continuación, se muestra el balance total de la Caja a 31 de diciembre de 2018, distinguiendo los activos con cargas y los activos libres de cargas por tipo de activo. Los activos con cargas son aquellos activos que han sido pignoralados o transferidos sin darlos de baja de balance y el colateral recibido que cumple las condiciones para su reconocimiento en balance. Los activos sin carga son los activos que estarían disponibles para vender o ser aportados como garantía ante necesidades de liquidez. La mayor parte de dicho saldo son préstamos y créditos a clientes y títulos de renta fija.

|                                  | Activos con cargas |                 | Activos sin cargas |                 |
|----------------------------------|--------------------|-----------------|--------------------|-----------------|
|                                  | Valor en libros    | Valor razonable | Valor en libros    | Valor razonable |
| Activos de la entidad            |                    |                 |                    |                 |
| Instrumentos de capital          | -                  |                 | 20.469             |                 |
| Valores representativos deuda    | 1.971              | 1.971           | 194.478            | 169.362         |
| Préstamos a la vista             | -                  |                 | 13.057             |                 |
| Otros préstamos y créditos       | -                  |                 | 48.960             |                 |
| Otros activos                    | -                  |                 | 5.935              |                 |
|                                  | <b>1.971</b>       |                 | <b>282.899</b>     |                 |
| Garantías reales recibidas       |                    |                 |                    |                 |
| Instrumentos de capital          |                    | -               |                    | -               |
| Valores representativos deuda    |                    | -               |                    | -               |
| Préstamos a la vista             |                    | -               |                    | -               |
| Otros préstamos y créditos       |                    | -               |                    | -               |
| Otras garantías reales recibidas |                    | -               |                    | -               |
|                                  |                    | -               |                    | -               |

Fuente: F32.01 y F32.02

Por último, se informa de los pasivos asociados a los activos con cargas y al colateral recibido:

| Fuentes de carga                            | Pasivos y valores prestados | Activos, garantías reales recibidas y emisiones propias (c) |
|---|-----------------------------|---|
| Pasivos financieros (a)                     | -                           | -   |
| Pasivos financieros y otros compromisos (b) | 1.971                       | -   |
| De los que: pasivos con bancos centrales    | -                           | -   |

(a) Derivados, depósitos (incluidas operaciones con pacto de recompra) y emisiones propias.

(b) Compromisos de préstamo recibidos, valores tomados en préstamo y otras fuentes de carga.

(c) Emisiones propias distintas de bonos garantizados y bonos de titulización de activos con cargas

Fuente: F32.04